



Comune di Capaccio  
(Provincia di Salerno)  
info@comune.capaccio.sa.it

Corso Vittorio Emanuele, 84047 Capaccio (SA)

---

**DELIBERAZIONE DELLA GIUNTA COMUNALE**

N° 349 DEL 23.08.2011

---

**OGGETTO: PIF - ACQUEDOTTO RURALE CAPACCIO. APPROVAZIONE PROGETTO ESECUTIVO**

---

L'anno duemilaundici il giorno VENTITRE del mese di AGOSTO, alle ore 10.30 con la continuazione, nella sala delle adunanze della Sede Comunale, si è riunita la Giunta Comunale convocata nelle forme di legge.

Presiede l'adunanza *Marino Pasquale*, nella sua qualità di **Sindaco**

		Presenti	Assenti
1	<b>Tarallo Lorenzo Gerardo</b>	SI	
2	<b>Agresti Giuseppe</b>	SI	
3	<b>Buccella Rosario</b>	SI	
4	<b>Nacarlo Salvatore</b>	SI	

Assiste il Segretario Generale, dr. Andrea D'Amore, incaricato della redazione del verbale.

**IL PRESIDENTE**

Constatato il numero legale degli intervenuti, dichiara aperta l'adunanza ed invita i presenti alla trattazione dell'argomento indicato in oggetto.

---

## LA GIUNTA COMUNALE

### **Premesso**

che il programma di sviluppo rurale della Regione Campania per il periodo 2007 – 2013, approvato sulla scorta delle indicazioni del FEARS (Fondo Europeo Agricolo per lo sviluppo rurale), prevede le presentazioni di progetti di investimento collettivi (PIRAP – PSL – PIF – PTS) a carattere settoriale;

che in particolare il programma di sviluppo rurale al punto 3.2.3.2 prevede la possibilità della presentazione di progetti di investimento collettivi per singoli settori, definiti Progetti Integrati di Filiera (PIF);

che nel bando n. 59 del 01/10/09 è contenuta la disciplina tecnico-operativa degli obiettivi di sviluppo, raggiungibili mediante il PIF, e indica le filiere di finanziamento, i soggetti destinatari lo schema di attuazione del PIF;

che tra le filiere ammissibili rientra la filiera del settore ortofrutticolo, tra i soggetti destinatari in aggiunta ai privati sono inclusi anche gli enti pubblici mediante la costituzione di un partenariato di filiera pubblico – privato, nella forma di associazione temporanea di scopo;

### **Preso atto**

che la Giunta Comunale con atto n. 16 del 20/01/2010 ha approvato l'iniziativa concomitante dei Comuni di Battipaglia, Capaccio ed Eboli per partecipare al procedimento di definizione di un PIF nel settore ortofrutticolo, nell'area della Piana del Sele aderendo di conseguenza al Partenariato di filiera;

che il Comune di Capaccio ha aderito all'Associazione Temporanea di scopo per la progettazione, svolgimento e realizzazione degli interventi progettati, approvati e finanziati nell'ambito del PIF Filiera ortofrutticola Piana del Sele, costituita in data 22/01/2010 e nominando soggetto capofila l'O.P. Consorzio TERRA ORTI del PIF;

Che a seguito di manifestazione di interesse la Filiera ortofrutticola Piana del Sele è stata inserita nel PIF da parte della Regione Campania;

che tra le proposte presentate dal Comune di Capaccio vi è l'adeguamento dell'acquedotto comunale di Capaccio, per un importo complessivo di € 300.000,00;

che con deliberazione di Giunta Comunale n.224 del 03/06/2011 è stato approvato lo studio di fattibilità relativo all'intervento presso l'acquedotto rurale di Capaccio nell'importo complessivo di € 300.000,00, di cui € 221.081,62 per lavori a base d'asta ed € 78.918,38 per somme a disposizione, che con determinazione n. 240 del 27/05/2011 è stato dato incarico all'ing. Chistofer Giuseppe Immediato l'incarico della redazione della progettazione;

che con deliberazione di G.C. n. 246 del 16/06/2011, è stato approvato il progetto preliminare denominato Acquedotto comunale: ristrutturazione acquedotto rurale area servita Capaccio Capoluogo, composto dagli elaborati progettuali in premessa elencati, nell'importo complessivo di € 300.000,00, di cui 224.540,00 per lavori a base d'asta ed 75.460,00 per somme a disposizione;

Che tale intervento è stato inserito nella programmazione triennale delle opere pubbliche 2011/2013, approvata con deliberazione consiliare n. 46 del 14/06/2011, come modificata ed integrata con deliberazione n. 53 del 29/06/2011;

che con deliberazione di G.C. n.259 del 23/06/2011 è stato approvato il progetto definitivo dei lavori de quo per un importo complessivo di € 300.000,00;

### **Preso atto**

che il tecnico incaricato ha espletato nei termini la progettazione esecutiva affidatagli presentando al prot. gen. dell'Ente in data 24/06/2011 al n. 23628 gli elaborati progettuali previsti dall'art.93, del codice dei contratti come da elenco allegato sub "A" alla presente deliberazione ;

che gli elaborati progettuali sono stati oggetto di validazione da parte del responsabile del procedimento, come si evince dal verbale di validazione allegato sub "B" della presente deliberazione;

**Ritenuto** di procedere all'approvazione di detto progetto esecutivo;

**Acquisito** il parere favorevole in merito alla regolarità tecnica della presente proposta espresso dal responsabile del servizio ai sensi dell'art.49 del D.Lgs. n.267/00 recante il TUEL;

**Acquisito** il parere favorevole in merito alla regolarità contabile della presente proposta espresso dal responsabile del servizio finanziario, ai sensi dell'art.49 del D.Lgs. n.267/00 recante il TUEL;

**Ad** unanimità di voti resi nei modi e forme di legge;

## **DELIBERA**

- 1- Di dare atto che la premessa è parte integrante e sostanziale della presente deliberazione che qui s'intende integralmente riportata e trascritta;
- 2- Di approvare il progetto esecutivo denominato Acquedotto comunale: ristrutturazione acquedotto rurale area servita Capaccio Capoluogo, composto dagli elaborati progettuali di cui all'allegato sub "A" alla presente deliberazione, nell'importo complessivo di € 300.000,00, di cui 231.594,04 per lavori a base d'asta ed €68.405,96, per somme a disposizione, ripartito come da quadro tecnico economico allegato sub "C" alla presente deliberazione;
- 3- Di dare atto che detto intervento è inserito nel PIF – Filiera ortofrutticola Piana Del Sele- approvato dalla Regione Campania.
- 4- Di dare atto che con l'approvazione del programma triennale delle Opere Pubbliche il responsabile del procedimento è l'arch. Rodolfo Sabelli;
- 5- Di autorizzare e delegare il legale rappresentante nella persona del Sindaco alla presentazione dell'istanza di finanziamento.

Con separata votazione e sempre all'unanimità, la presente deliberazione viene dichiarata immediatamente eseguibile, ai sensi dell'art.134 del D. Lgs. 18/08/00 n.267 recante il TUEL

ALLEGATO "A"

## 7 ARTICOLAZIONE DEL PROGETTO

Il presente progetto esecutivo è articolato secondo i seguenti elaborati:

### ELABORATI DESCRITTIVI

TAV. D.01	Relazione Generale;
TAV. D.02	Analisi Nuovi prezzi;
TAV. D.03	Elenco prezzi unitari;
TAV. D.04	Computo metrico estimativo;
TAV. D.05	Stima incidenza percentuale della mano d'opera
TAV. D.06	Quadro economico
TAV. D.07	Capitolato Speciale d'Appalto
TAV. D.08	Schema di contratto
TAV. D.09	Piano di sicurezza e di coordinamento
TAV. D.10	Incidenza della sicurezza
TAV. D.11	Piano di manutenzione dell'opera;
TAV. D.12	Cronoprogramma;
TAV. D.13	Documentazione fotografica
TAV. D.14	Elenco elaborati

### ELABORATI GRAFICI

TAV. G.01	Corografia (Sc. 1:25'000) – Stralcio Aerofotogrammetrico (Sc. 1:10'000 – 1:5'000) – Stralcio del P.N.C.V.D. (Sc 1:50'000) - Stralcio Piano per l'assetto idrogeologico Autorità di bacino Regionale Sinistra Sele – Rischio frane (Sc. 1:5'000) - : Stralcio di P.R.G. (Sc. 1:5'000 – 1:2'000) – Stralcio Catastale (1:4'000)
TAV. G.02	Planimetria generale (1:2'000)
TAV. G.03	Impianto di sollevamento: Planimetria – Particolari costruttivi;
TAV. G.04	Rete di distribuzione: Particolari costruttivi

Il Tecnico incaricato  
*Ing. Christopher Giuseppe IMMEDIATO*



Settore IV  
Lavori Pubblici – Espropri – Manutenzione – Vigilanza  
Servizi Tecnologici – Cimitero – Informatica

Corso Vittorio Emanuele, 84047 Capaccio (SA)  
Tel. +39 (0828) 81.21.11 Facsimile +39 (0828) 821.640 Email settorequarto@comune.capaccio.sa.it

**VERBALE DI VALIDAZIONE DEL PROGETTO ESECUTIVO**

(Capo II del regolamento di cui al DPR 207/2010)

L'anno 2011 il giorno 23 del mese di agosto in Capaccio presso la sede comunale negli uffici del Settore IV – Lavori Pubblici, il sottoscritto Responsabile del procedimento, a seguito della consegna in data odierna con nota prot. 31246 del progetto esecutivo denominato "Acquedotto comunale: Ristrutturazione acquedotto rurale" effettuata da parte del progettista, ing. Christopher IMMEDIATO, si è proceduto a convocare il progettista stesso e il geom. Gaetano PERILLO funzionario dell'Ente e la sig.ra Maria Luigia D'Angelo, in qualità rispettivamente di testimone e segretario verbalizzante, per procedere alla validazione del progetto in parola.

Tanto premesso sono state effettuate le seguenti verifiche:

- a) controllo della completezza e della qualità della documentazione, secondo le indicazioni dell'articolo 33 del Regolamento, in particolare si verifica la presenza e la qualità dei seguenti elaborati;

a1) Relazione generale	<input checked="" type="checkbox"/> si	<input type="checkbox"/> adeguata
		<input checked="" type="checkbox"/> sufficiente
	<input type="checkbox"/> no	<input type="checkbox"/> non adeguata
a2) Relazioni specialistiche	<input type="checkbox"/> si	<input type="checkbox"/> adeguata
		<input type="checkbox"/> sufficiente
	<input checked="" type="checkbox"/> no	<input type="checkbox"/> non adeguata
a3) Elaborati grafici comprensivi anche di quelli delle strutture, degli impianti e di ripristino e miglioramento ambientale	<input checked="" type="checkbox"/> si	<input type="checkbox"/> adeguata
		<input checked="" type="checkbox"/> sufficiente
	<input type="checkbox"/> no	<input type="checkbox"/> non adeguata
a4) Calcoli esecutivi delle strutture e degli impianti	<input type="checkbox"/> si	<input type="checkbox"/> adeguata
		<input type="checkbox"/> sufficiente
	<input checked="" type="checkbox"/> no	<input type="checkbox"/> non adeguata
a5) Piani di manutenzione dell'opera e delle sue parti	<input checked="" type="checkbox"/> si	<input type="checkbox"/> adeguata
		<input checked="" type="checkbox"/> sufficiente
	<input type="checkbox"/> no	<input type="checkbox"/> non adeguata
a6) Piani di sicurezza e di coordinamento	<input checked="" type="checkbox"/> si	<input type="checkbox"/> adeguata
		<input checked="" type="checkbox"/> sufficiente
	<input type="checkbox"/> no	<input type="checkbox"/> non adeguata
a7) Computo metrico estimativo definitivo e quadro economico	<input checked="" type="checkbox"/> si	<input type="checkbox"/> adeguata
		<input checked="" type="checkbox"/> sufficiente
	<input type="checkbox"/> no	<input type="checkbox"/> non adeguata
a8) Cronoprogramma	<input checked="" type="checkbox"/> si	<input type="checkbox"/> adeguata
		<input checked="" type="checkbox"/> sufficiente
	<input type="checkbox"/> no	<input type="checkbox"/> non adeguata

a9) Elenco dei prezzi unitari e eventuali analisi	<input checked="" type="checkbox"/> si	<input type="checkbox"/> adeguata
	<input type="checkbox"/> no	<input checked="" type="checkbox"/> sufficiente
		<input type="checkbox"/> non adeguata
a10) Quadro dell'incidenza percentuale della quantità di manodopera per le diverse categorie di cui si compone l'opera o il lavoro	<input checked="" type="checkbox"/> si	<input type="checkbox"/> adeguata
	<input type="checkbox"/> no	<input checked="" type="checkbox"/> sufficiente
		<input type="checkbox"/> non adeguata
a11) Capitolato speciale di appalto e Schema di contratto	<input checked="" type="checkbox"/> si	<input type="checkbox"/> adeguata
	<input type="checkbox"/> no	<input checked="" type="checkbox"/> sufficiente
		<input type="checkbox"/> non adeguata

Note: 1) l'elaborato richiesto dall'art. 15 comma 10 segnatamente lo studio della viabilità di cantiere atta a minimizzare le interferenze con il traffico locale è contenuto all'interno del PSC. 2) L'elaborato "Calcoli esecutivi delle strutture e degli impianti" forma oggetto di un paragrafo specifico all'interno della relazione generale. 3) Le scale degli elaborati di dettaglio risultano in scala 1:20 ma, risultano leggibili e contengono le notazioni metriche necessarie. 4)

- b) conformità del progetto agli atti di programmazione;
- c) conformità del progetto alla normativa vigente;
- d) corrispondenza del nominativo del progettista a quello titolare dell'affidamento da parte del committente e sottoscrizione dei documenti per l'assunzione delle rispettive responsabilità;
- e) completezza della documentazione relativa agli intervenuti accertamenti di fattibilità tecnica, amministrativa ed economica dell'intervento;
- f) necessità delle indagini geologiche, geotecniche e archeologiche;
- g) completezza, adeguatezza e chiarezza degli elaborati progettuali, grafici, descrittivi e tecnico-economici, previsti dal Regolamento;
- h) non esistenza delle relazioni di calcolo delle strutture e degli impianti e valutazione della non necessità della redazione degli stessi;
- i) esistenza dei computi metrico-estimativi e verifica della corrispondenza agli elaborati grafici, descrittivi ed alle prescrizioni capitolari;
- j) rispondenza delle scelte progettuali alle esigenze di manutenzione e gestione con la precisazione che trattasi di infrastruttura esistente per la quale l'intervento in questione ne provvede alla migliore fruizione;
- k) effettuazione della verifica di esclusione dalle procedure della valutazione di impatto ambientale;
- l) esistenza delle dichiarazioni in merito al rispetto delle prescrizioni normative, tecniche e legislative comunque applicabili al progetto;
- m) coordinamento tra le prescrizioni del progetto e le clausole del capitolato speciale d'appalto, nonché verifica della rispondenza di queste ai canoni della legalità.

Conclusivamente, sulla base delle verifiche effettuate, il progetto esecutivo può ritenersi valido in rapporto alla tipologia, categoria, entità e importanza dell'intervento con le osservazioni riportate in precedenza.

Letto, approvato e sottoscritto.

I PROGETTISTI  
 Invi. Christopher IMEDIATO  
 Invi. Giuseppe  
 n. 2859

Il Segretario verbalizzante  
 e il Testimone:  
 geom. Gaetano PERILLO,  
 sig.ra Maria Luigia D'ANGELO

IL Responsabile  
 del Procedimento  
 arch. Rodolfo SABELLI

ALLEGATO 1 C

# COMUNE DI CAPACCIO

## PROVINCIA DI SALERNO

### ACQUEDOTTO COMUNALE: RISTRUTTURAZIONE ACQUEDOTTO RURALE AREA SERVITA: Capaccio Capoluogo

PIF "Filiera Ortofrutta della Piana del Sele - MISURA 125 (strade e acquedotti)

SOTTOMISURA 2 - TIPOLOGIA d)

SOGGETTO CAPOFILA: Società Cooperativa Terra Orti O.P.

SIV/2011/001

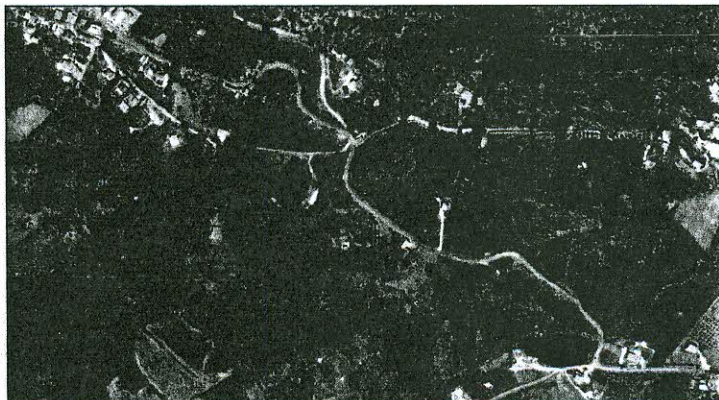

## PROGETTO ESECUTIVO

LOCALITA' D'INTERVENTO: <b>Capaccio Capoluogo</b>	
Progettista: <b>Ing. Christopher Giuseppe IMMEDIATO</b>	
<b>QUADRO ECONOMICO</b>	<b>TAVOLA D. 06</b>
DATA AGOSTO 2011	D.P.R. N. 207/2010 Art. 33

Progettista :  
**Ing. Christopher Giuseppe IMMEDIATO**



Il Responsabile Unico del Procedimento  
**Arch. Rodolfo SABELLI - LL.PP.**

**COMUNE DI CAPACCIO**  
**(PROVINCIA DI SALERNO)**

**ACQUEDOTTO COMUNALE:**  
**RISTRUTTURAZIONE ACQUEDOTTO RURALE**  
**AREA SERVITA: Capaccio Capoluogo**

*PIF "Filiera Ortofrutta della Piana del Sele" – MISURA 125 (strade e acquedotti)*

*SOTTOMISURA 2 – TIPOLOGIA d)*

*SOGGETTO CAPOFILA: Società Cooperativa Terra Orti O.P.*

*SIV/2011/001*

**PROGETTO ESECUTIVO**

**QUADRO ECONOMICO**

Agosto 2011



# COMUNE DI CAPACCIO

## PROGETTO ESECUTIVO

ACQUEDOTTO COMUNALE: RISTRUTTURAZIONE ACQUEDOTTO RURALE

AREA SERVITA: Capaccio Capoluogo

PIF "Filiera Ortofrutta della Piana del Sele" – MISURA 125 (strade e acquedotti)

## QUADRO ECONOMICO

Il Quadro economico del progetto dei lavori relativi all'intervento di **"ACQUEDOTTO COMUNALE: RISTRUTTURAZIONE ACQUEDOTTO RURALE- AREA SERVITA: Capaccio Capoluogo"** PIF Filiera Ortofrutta della Piana del Sele - Misura 125 è stato redatto in base al computo metrico estimativo (Tavola D.04) conformemente all'art. 16 del D.P.R. 5 ottobre 2010 n° 207.

Il costo dei lavori da eseguire, è stato ottenuto facendo riferimento ai seguenti prezzi correnti:

- Prezzario Regionale dei Lavori Pubblici approvato con Deliberazione della Giunta Regionale della Campania 29 dicembre 2009 n° 1914

Per le categorie di lavoro non comprese nel tariffario, si sono redatte apposite analisi recanti la numerazione progressiva prefissata con la sigla PA (prezzo aggiuntivo).

I costi unitari per la formulazione delle analisi dei prezzi aggiuntivi sono desunti dall'ultima tabella di riferimento edita dal Provveditorato OO.PP. sulla base dell'esame effettuato dalla Commissione per il rilevamento del costo dei materiali, dei trasporti e dei noli, istituita con Circolare del Ministero dei Lavori Pubblici numero 505 del 28/01/1977 e per il rilevamento costi applicazione dell'art.33 della legge 28/02/1986 n.41.

I prezzi aggiunti sono stati così determinati:

1. applicando alle quantità di materiali, mano d'opera, noli e trasporti, necessari per la realizzazione delle quantità unitarie di ogni voce, i rispettivi prezzi elementari dedotti da listini ufficiali e dai prezzi correnti di mercato.
2. aggiungendo all'importo così determinato una percentuale per le spese relative alla sicurezza;
3. aggiungendo ulteriormente la percentuale del 15 % per spese generali;
4. aggiungendo infine una percentuale del 10 % per utile d'impresa

Il relativo quadro economico del presente progetto è il seguente:

# COMUNE DI CAPACCIO

## PROGETTO ESECUTIVO

ACQUEDOTTO COMUNALE: RISTRUTTURAZIONE ACQUEDOTTO RURALE

AREA SERVITA: Capaccio Capoluogo

PIF "Filiera Ortofrutta della Piana del Sele" - MISURA 125 (strade e acquedotti)

Quadro Tecnico Economico dell'intervento (QTE)

					ALTRE IMPOSTE	IVA	IVA sulle ALTRE IMPOSTE	ALTRE IMPOSTE	IVA	SUB-TOTALE (Imponibile+imposte+iva)	
					%	%		€	€	€	
<b>A. Importo a base d'asta (A.1+A.2.2)</b>											77,20%
<b>1. Lavori a misura e/o a corpo e/o in economia: (A.1.1+A.2.1)</b>											
1 Importo per l'esecuzione delle lavorazioni al netto del costo della sicurezza					€ 223 769,74		10,00		22 376,97		246 146,71
<b>2. Oneri per la sicurezza non soggetti a ribasso</b>											
1 Costo della sicurezza incluso nei prezzi unitari dei lavori (Sicurezza computo lavori)					€ 1 714,96		10,00		171,50		1 886,46
2 Costo della sicurezza specifico per l'attuazione dei piani di sicurezza (Sicurezza computo Psc)					€ 6 109,34		10,00		610,93		6 720,27
<b>B. Somme a disposizione della stazione appaltante</b>											22,80%
1 Lavori in economia, previsti in progetto ed esclusi dall'appalto, ivi inclusi i rimborsi previa fattura					€ -	1,00	20,00		,00	,00	,00
2.1 Rilievi					€ -	4,00	20,00	1	,00	,00	,00
2.2 Accertamenti e indagini					€ -		20,00		,00	,00	,00
3 Allacciamenti ai pubblici servizi					€ -		20,00		,00	,00	,00
4 Imprevisti					€ 11 411,14		10,00		1 141,11		12 552,25
5 Acquisizione aree o immobili e pertinenti indennizzi					0,00						
6 Accantonamento di cui all'art. 133, commi 3 e 4, del D.Lgs. 163/2006					€ -						
7.1 Spese tecniche relative al fondo incentivante di cui all'art. 92 del D.Lgs. 163/2006					€ 2 408,58	1,04%	8,50		204,73		2 613,31
7.2 Spese tecniche relative alla progettazione, alle necessarie attività preliminari, alla sicurezza in fase di progettazione					€ 11 579,70	5,00%	4,00	20,00	463,19	2 408,58	14 451,47
7.3 Spese tecniche relative alle conferenze dei servizi					€ -		20,00			,00	,00
7.4 Spese tecniche relative alla DL e alla sicurezza in fase di esecuzione, all'assistenza giornaliera e contabilità					€ 8 105,79	3,50%	4,00	20,00	324,23	1 686,00	10 116,03
8 Spese per attività tecnico amministrative connesse alla progettazione, di supporto al Rup, e di verifica e validazione					€ 3 937,10	1,70%	4,00	20,00	157,48	818,92	4 913,50
9 Eventuali spese per commissioni giudicatrici					€ -		4,00	20,00	,00	,00	,00
10 Spese per pubblicità e, ove previsto, per opere artistiche					€ 600,00						600,00
11.1 Spese per accertamenti di laboratorio e verifiche tecniche previste dal capitolato speciale d'appalto					€ -		20,00		,00	,00	,00
11.2 Spese per collaudo tecnico amministrativo, collaudo statico ed altri eventuali collaudi specialistici					€ -		4,00	20,00	,00	,00	,00
12 I.V.A., eventuali altre imposte e contributi dovuti per legge (somma delle colonne L+M)					€ 30 363,65				1 149,63	29 214,02	
<b>C. Totale (A + B)</b>											
<b>D. Importo stanziato</b>											
<b>E. Differenza tra importo stanziato e totale Qte (D-C)</b>											-€ 0,00

Ver. 11.0 del 09/09/2011

conforme all'art. 16 DPR 207/2010

Il Tecnico incaricato  
Ing. Christopher Giuseppe IMMEDIATO



Christopher Giuseppe

Ing. Christopher Giuseppe IMMEDIATO - via R. Jemma,, 2- Battipaglia (SA) 86049 - Tel/Fax 0828/344727

**Pareri sulla proposta di deliberazione (art. 49, c. 1, del T.U.E.L. 18/08/2000, n. 267)**

PER LA REGOLARITA' TECNICA	UFFICIO: Settore IV
Si esprime parere favorevole	Il Responsabile del Servizio
Capaccio (SA), li 23/08/2011	Rodolfo Sabelli

PER LA REGOLARITA' CONTABILE:	UFFICIO DI RAGIONERIA
Si esprime parere favorevole	Il Responsabile del Servizio
Capaccio (SA), li 23/08/2011	Il Segretario Generale
	ANDREA D'AMORE

PER IL PROFILO DI LEGITTIMITA'	
Si esprime parere _____	Il Segretario Generale
Capaccio (SA)	

La presente deliberazione viene letta, approvata e sottoscritta.

Il Segretario Generale  
ANDREA D'AMORE

Il Sindaco  
PASQUALE MARINO

Si certifica che questa deliberazione, ai sensi dell'art. 32, L 69/2009, è stata pubblicata sul sito WEB il giorno _____ e vi rimarrà per 15 giorni consecutivi. Data , _____ Il Segretario Generale ANDREA D'AMORE
--

Il sottoscritto Segretario attesta:- che la presente delibera- zione è stata pubblicata : dal _____ al _____ che nessuna richiesta di controllo è pervenuta. Data _____ Il Segretario Generale ANDREA D'AMORE
--

Trasmessa ai Capigruppo Consiliari con nota del _____ Il Segretario Generale ANDREA D'AMORE
--

La presente deliberazione è divenuta esecutiva: <input checked="" type="checkbox"/> Essendo stata dichiarata immediatamente ese- guibile. <input type="checkbox"/> Dopo trascorsi i dieci giorni dalla pubblicazione e senza richiesta di controllo. Data _____ Il Segretario Generale ANDREA D'AMORE
--