

**IL RESPONSABILE
DEL SETTORE FINANZIARIO**

Attesta il parere di regolarità contabile e di copertura finanziaria, ai sensi degli articoli 151 e 153 del Decreto Legislativo 18 agosto 2000, n. 267

IL RESPONSABILE

**IL RESPONSABILE DELLA
SEGRETERIA DELLA GIUNTA**

Attesta che la presente determina è pervenuta in Segreteria:

il 01/10/2012

prot. 34742

IL RESPONSABILE

**IL RESPONSABILE
PER LA PUBBLICAZIONE**

Attesta la pubblicizzazione dal

16 OTT. 2012

al _____

IL RESPONSABILE

**DETERMINAZIONE DEL
RESPONSABILE DEL SERVIZIO
PUBBLICA ISTRUZIONE E CULTURA
Area I**



(decreto legislativo 18 agosto 2000, n. 267) T.U.E.L.

DETERMINA n. 21 del 1 OTTOBRE 2012

Del Registro Generale n. 1374 del 16 OTT. 2012

OGGETTO: Autorizzazione a contrarre per l'affidamento mediante procedura ad evidenza pubblica di cui al D.Lgs. n.163/06 del servizio trasporto scolastico.

IL RESPONSABILE DEL SERVIZIO PUBBLICA ISTRUZIONE E CULTURA - AREA I

PRESO ATTO della deliberazione di Consiglio comunale n. 52 del giorno 11 agosto 2012 con la quale l'Ente ha approvato il Regolamento del servizio di Trasporto Pubblico Scolastico;

RICHIAMATA la deliberazione della Giunta comunale n. 198 del 6 settembre 2012, esecutiva ai sensi di legge, con la quale si affida ai Responsabile di Servizio il compito di provvedere ad integrare le forniture di beni e servizi in precedenza affidati alla società in house "Capaccio Paestum servizi srl" in forza di apposita convenzione;

PRESO ATTO della deliberazione di Consiglio comunale n. 68 del 25 settembre 2012 con la quale l'Ente riassume i servizi in precedenza affidati alla società in house "Capaccio Paestum servizi srl";

PRESO ATTO della deliberazione di Consiglio comunale n. 64 del 25 settembre 2012 con la quale si è approvato il bilancio d'esercizio per l'anno 2012;

CONSIDERATO che si rende necessaria e sommamente urgente l'adeguamento della fornitura del servizio di trasporto pubblico scolastico nel Comune di Capaccio (SA) per il periodo ottobre - dicembre 2012, ai sensi del Regolamento del Trasporto Pubblico Scolastico approvato in Consiglio comunale il giorno 11 agosto 2012 in quanto l'anno scolastico è già cominciato a decorrere dal 13 settembre 2012, così come da calendario scolastico approvato dalla Regione Campania, e ad oggi risulta trasportata parte dell'utenza ammessa al servizio;

CONSIDERATO che, pertanto, si rende necessario procedere all'individuazione della Ditta a cui affidare la fornitura in parola;

CONSIDERATO che si rende necessario determinare il servizio in funzione del fabbisogno calcolato sulla base del vigente Regolamento e delle domande di accesso al servizio medesimo pervenute presso i competenti uffici;

ATTESO che il costo presuntivo dei beni/servizi da acquistare ammonta ad in € 126.228,60 (centoventiseiduecentoventotto/sessanta) onnicomprensivi;

VERIFICATO che la Consip S.p.A., società concessionaria del Ministero dell'Economia e delle Finanze per i servizi pubblici, non ha attualmente attivato convenzioni per la fornitura dei beni/servizi di cui all'oggetto, alle quali poter eventualmente aderire ai sensi dell'art. 24, comma 6, della legge n. 448/2001;

VISTI i vigenti Regolamenti dell'Ente nonché il vigente disposto del D. Lgs. 163/2006 (Codice dei contratti pubblici), che dispone la possibilità di ricorrere a procedure negoziate senza previa pubblicazione di bando di gara di cui all'art. 125, co. 11, allorquando il valore del servizio non superi l'ammontare di cui all'art. 28 cod. cit.;

RITENUTO, pertanto, di indire procedura negoziata senza previa pubblicazione di bando di gara per l'affidamento della fornitura del "Servizio di trasporto pubblico scolastico per la scuola primaria e secondaria di I grado e del servizio di trasporto pubblico scolastico e sorveglianza per la scuola dell'infanzia", da aggiudicarsi con il criterio del massimo ribasso sul prezzo posto a base di gara;

RITENUTO di porre a base d'asta l'importo di € 126.228,60 (centoventiseiduecentoventotto/sessanta) onnicomprensivi, quale costo preventivato dei beni/servizi da acquistare;

VISTI i seguenti allegati al presente provvedimento, che ne formano parte integrante e sostanziale, e ritenuto di approvarli: - Disciplinare di gara, - Capitolato, - Schema di contratto, - Schema di lettera di invito;

RITENUTO necessario dare pubblicità alla procedura, dando atto che il costo di queste ammonta presuntivamente a € 126.228,60 (centoventiseiduecentoventotto/sessanta) onnicomprensivi.

VISTI:

- il D. Lgs. 267/2000;

- il D.Lgs. 163/2006;

- la deliberazione della Giunta comunale la quale è stato approvato il vigente P.E.G.;

- la deliberazione del Consiglio Comunale con la quale è stato approvato il bilancio d'esercizio 2012;

DETERMINA

1. Rendere parte integrante della presente ogni premessa.
2. Di indire procedura negoziata senza previa pubblicazione di bando di gara per l'affidamento della fornitura del "Servizio di trasporto pubblico scolastico per la scuola primaria e secondaria di I° grado e del servizio di trasporto pubblico scolastico e sorveglianza per la scuola dell'infanzia", da aggiudicarsi con il criterio del massimo ribasso sul prezzo posto a base di gara;
 2. Di porre a base d'asta l'importo pari ad € € 126.228,60 (centoventiseiduecentoventotto/sessanta), onnicomprensivi.
3. Di approvare i seguenti allegati al presente provvedimento, che ne formano parte integrante e sostanziale: - Disciplinare di gara, - Capitolato, - Schema di contratto, - Schema di lettera di invito;
4. Di precisare, ai sensi dell'art. 192 del D. Lgs. 267/2000 che:
 - il fine che si intende perseguire con il contratto è quello di fornire all'Ente i beni/servizi di cui all'oggetto;
 - l'oggetto del contratto è la fornitura del servizio di trasporto pubblico scolastico per i circa 630 richiedenti, iscritti alle scuole di ogni ordine e grado considerato e frequentanti uno dei ventitre plessi scolastici presenti nel Comune di Capaccio, secondo quanto previsto dal vigente Regolamento in materia;
 - le clausole essenziali sono riportate allo schema di contratto;
 - relativamente alla forma del contratto, questo sarà stipulato in forma pubblica amministrativa.
5. Di stabilire le seguenti modalità di pubblicità per la procedura, dando atto che il costo di queste ammonta presuntivamente a € 126.228,60 (centoventiseiduecentoventotto/sessanta) onnicomprensivi: - pubblicazione all'Albo Pretorio.
6. Di impegnare la somma di € 90.000 (novantamila) sull'intervento n. 1040503 - capitolo 1 - del bilancio per l'esercizio in corso;
7. Di chiedere al Responsabile dell'Area Finanziaria la variazione del PEG, trasferendo la differenza di € 36.228,60 dall'intervento 1040503.24 all'intervento 1040503.1, dando atto che la somma totale verrà formalmente impegnata con il provvedimento di aggiudicazione della fornitura medesima;
8. Di stabilire che il contratto con la Ditta che risulterà aggiudicataria, verrà stipulato in forma pubblica amministrativa con ogni onere a carico della Ditta medesima.

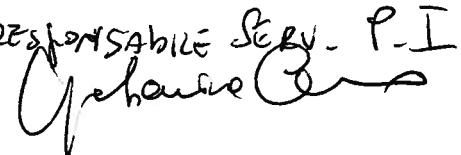
IL RESPONSABILE SERV. P-I



COMUNE DI CAPACCIO

AREA I
Servizio Pubblica Istruzione
Cultura e Biblioteca

COMUNE DI CAPACCIO - PAESTUM

(Provincia di Salerno)

Via Vittorio Emanuele n.1, 84047 - Capaccio (SA)

oooooooooooo

DISCIPLINARE DI GARA PROCEDURA DI AFFIDAMENTO EX ART. 125, CO. 11, D. LGS. 163/06 SS.MM.II. PER IL "SERVIZIO DI TRASPORTO PUBBLICO SCOLASTICO PER LA SCUOLA PRIMARIA E SECONDARIA DI I GRADO E DEL SERVIZIO DI TRASPORTO PUBBLICO SCOLASTICO E SORVEGLIANZA PER LA SCUOLA DELL'INFANZIA " PER IL PERIODO OTTOBRE - DICEMBRE 2012.

1. STAZIONE APPALTANTE

Comune di Capaccio, Via Vittorio Emanuele, 1 - 84047 Capaccio (SA)

Tel. 0828.812307 - Fax 0828.812307 - e-mail: istruzione@comune.capaccio.sa.it

www.comune.capaccio.sa.it

2. PROCEDURA DI AFFIDAMENTO E CRITERIO DI AGGIUDICAZIONE

Procedura negoziata senza previa pubblicazione di bando di gara ai sensi dell'art. 125, co. 11, D. Lgs. 163/06 ss.mm.ii. (Codice degli appalti), indetta in esecuzione della determinazione del Responsabile dell'Area I - Servizio Pubblica Istruzione e Cultura, n. 21 del 1 ottobre 2012.

L'aggiudicazione avverrà con il criterio del prezzo più basso determinato mediante ribasso sul prezzo unitario posto a base di gara, ai sensi dell'art. 82, co. 2, l. a), D.lgs. 163/06 ss.mm.ii. L'aggiudicazione avverrà anche in presenza di una sola offerta valida sempre che sia ritenuta conveniente o idonea in relazione al servizio da affidarsi e all'oggetto del contratto. Nel caso di offerte uguali, la preferenza sarà determinata a sorte ex art. 77, R.D. 23 maggio 1924, n 827.

3. LUOGO DI ESECUZIONE, DESCRIZIONE E IMPORTO

Il servizio di trasporto pubblico scolastico dovrà servire gli utenti frequentanti le scuole di ogni ordine e grado considerato presenti sul territorio del Comune di Capaccio, come suddiviso in bacini di utenza (per le scuole dell'infanzia: Licinella, Precuiali, Scigliati, Spinazzo, Vannulo, Cafasso; per le scuole primarie: Borgo Nuovo, Gromola, Laura, Licinella, Ponte Barizzo, Spinazzo, Tempa San Paolo, Vannulo; per le secondarie di I grado: Capaccio Scalo, Vannulo, Capaccio Capoluogo, Scigliati, Licinella), secondo gli orari curriculari da queste comunicati nonché secondo quanto previsto nel vigente Regolamento comunale in materia, allegato al capitolato. Il servizio di trasporto pubblico scolastico dovrà essere reso in conformità alle previsioni della L.R. 13/2011, del Regolamento comunale vigente in materia, a mezzo di scuolabus, salvo specifiche esigenze tecniche accertate dall'Amministrazione. Il numero di automezzi da impiegare è calcolato in almeno 13 unità, di cui 7 (sette) forniti dall'Ente e almeno 6 (sei) dalla Ditta aggiudicataria, di cui 4 (quattro) dotati di almeno 22 posti e 2 (due) dotati di almeno 26 posti, con almeno un automezzo dotato di pedana per consentire l'accesso di soggetti diversamente abili. La Ditta aggiudicataria dovrà predisporre anche due mezzi di scorta.

L'importo massimo del servizio, soggetto a ribasso, calcolato in funzione del fabbisogno stimato sulla base del vigente Regolamento e delle domande di accesso al servizio medesimo pervenute presso i competenti uffici, nonché in base alla percorrenza media stimata al 70% del totale delle strade ricomprese nei singoli bacini per due corse giornaliere medie, tale da ricomprendere anche 30 (trenta) visite didattiche e/o spostamenti programmati, è quantificato in € 126.228,60 (centoventiseimiladuecentoventotto/sessanta) onnicomprensivi.



COMUNE DI CAPACCIO

AREA I
Servizio Pubblica Istruzione
Cultura e Biblioteca

Su tale cifra si potrà stabilire il ribasso percentuale ritenuto congruo in offerta dal concorrente.

Grado	Scuole (n.)	Bacini di utenza (n.)	Superficie (Ha)	Strade totali (km)
Infanzia	6	7	112,42	264,77
Primaria	8	8	112,42	233,00
Secondaria I° gr.	5	9	112,42	251,88

4. CONDIZIONI DI PARTECIPAZIONE

Per partecipare alla procedura negoziata i concorrenti dovranno far pervenire al Comune di Capaccio, Ufficio protocollo, Via Vittorio Emanuele, 1 oppure Piazza C. Santini, 1 - 84047 Capaccio (SA), entro il termine perentorio stabilito per le ore 12,30 del giorno 9 ottobre 2012 un plico chiuso con nastro adesivo trasparente ovvero altrimenti sigillato, controfirmato sui lembi di chiusura, con sopra recante l'indicazione del mittente, nonché la seguente dicitura: <<Contiene offerta per la procedura di affidamento "Servizio di trasporto pubblico scolastico per la scuola primaria e secondaria di I grado e del servizio di trasporto pubblico scolastico e sorveglianza per la scuola dell'infanzia">>. Il mancato rispetto di quanto sopra comporta l'esclusione dalla procedura.

Ai fini dell'accertamento del rispetto dei termini di ricevimento dell'offerta farà fede il timbro di arrivo di protocollo, posto ad opera dell'ufficio protocollo di questa Amministrazione. Il citato plico dovrà pervenire a mezzo di raccomandata del servizio postale, oppure mediante servizio privato di recapito postale o consegna a mano. Il recapito del plico resta a totale carico dell'impresa.

5. SOGGETTI AMMESSI ALLA GARA

Possono partecipare alla gara le ditte iscritte alla Camera di Commercio per la categoria corrispondente al presente servizio, iscritti all'Albo di cui al DDR Campania n.117/11, nonché in possesso dei requisiti di ordine generale e speciale previsti dalla normativa nazionale e locale ovvero regolamentare vigente, ed in possesso di tutte le autorizzazioni previste per legge.

6. CAUZIONI E GARANZIE RICHIESTA

L'aggiudicatario dovrà costituire idonea cauzione definitiva non inferiore al 10% dell'importo del contratto che verrà stipulato, ai sensi dell'art. 113, D.lgs. 163/2006.

Inoltre, l'aggiudicatario dovrà presentare idonea polizza assicurativa per responsabilità civile per danni a terzi (R.C.T.), per un importo di euro 5.000.000,00.

Gli importi della cauzione definitiva sono ridotti del 50% per gli aggiudicatari in possesso della certificazione in corso di validità del sistema di qualità della serie europea UNI CEI ISO 9000, ai sensi dell'art. 75, co. 7, D.lgs. 163/2006.

7. MODALITÀ DI PRESENTAZIONE DELL'OFFERTA

La documentazione richiesta per la partecipazione alla presente gara deve essere contenuta in un plico, sigillato e controfirmato come prescritto, che dovrà contenere i seguenti documenti:

1) Dichiarazione redatta su carta resa bollata, sottoscritta per esteso dal titolare o dal legale rappresentante della ditta con la quale si attesti, assumendosene la piena responsabilità ai sensi del DPR 445/2000:

-a- di aver preso visione di tutte le clausole del capitolato speciale e di accettarne tutte le condizioni in esso contenute, ivi comprese quelle dell'allegato Regolamento comunale vigente;

-b- di aver preso conoscenza di tutte le circostanze generali e particolari che possono aver influito sulla determinazione del prezzo e delle condizioni contrattuali e di aver giudicato il prezzo medesimo remunerativo tanto da consentire la propria offerta;



COMUNE DI CAPACCIO

AREA I

Servizio Pubblica Istruzione
Cultura e Biblioteca

- d - di obbligarsi a fornire il servizio come da capitolato speciale, restando espressamente esclusa qualsiasi possibilità di revisione dei prezzi, ai sensi dell'art.3, comma 1 del D.Lgs 333/92, e ss.mm.ii.;
- d - di essere iscritta alla C.C.I.A.A. per la categoria corrispondente all'oggetto della presente gara;
- e - che il numero di partita IVA è il seguente.....;
- f - di non essere stato escluso dalla presentazione di offerte in pubblici appalti;
- g - di non essere incorsi, né la ditta, né la persona fisica (ditta individuale) o le persone conviventi in uno dei provvedimenti di cui alla legge n. 1423/1956 e ss.mm.ii., ovvero abbiano pendente a loro carico un procedimento per tali misure;
- h - di non aver riportato condanne penali che possano influire sull'ammissibilità alla presente gara;
- i - di non avere in corso procedure di fallimento, di concordato preventivo, di amministrazione controllata o di liquidazione coatta amministrativa aperte in virtù di sentenze o di decreti negli ultimi cinque anni;
- l - di non avere avuto comunicazione di presentazione di fallimento negli ultimi due anni;
- m - di non trovarsi nella condizione di incapacità a contrattare con la P.A. di cui agli artt.120 e seguenti della legge n.689/1981;
- n - di essere in regola con gli adempimenti previdenziali ed assicurativi;
- o - di essere in possesso di tutte le autorizzazioni necessarie allo svolgimento del servizio e di essere iscritto all'Albo di cui al DDR Campania n.117/11, nonché in possesso dei requisiti di ordine generale e speciale previsti dalla normativa vigente;
- p - che l'importo del fatturato globale d'impresa e relativo ai servizi o forniture nel settore oggetto della gara, realizzati negli ultimi tre esercizi, sia stato almeno pari ad € 250.000,00, a garanzia della corretta gestione e fornitura dell'affidando servizio di trasporto.
- q - di aver svolto con esito positivo servizi similari a quelli di cui al presente affidamento per un periodo di almeno diciotto (18) mesi nell'ultimo quinquennio presso almeno due Comuni, o altri Enti Locali od altra Forma Associativa ai sensi del Titolo II del D.Lgs. 18 agosto 2000, n. 267.

Le dichiarazioni di cui alle lett. g) e h) devono essere presentate anche dal direttore tecnico e da tutti i soci se trattasi di società in nome collettivo; dal direttore tecnico e dai soci accomandatari se trattasi di società in accomandita semplice; dal direttore tecnico e dagli amministratori muniti di potere di rappresentanza se trattasi di altri tipi di società.

2) Dichiarazione del legale rappresentante della ditta partecipante contenente l'elenco degli automezzi in disponibilità della ditta per la fornitura del servizio richiesto, abilitati al trasporto dei passeggeri, con indicazione del tipo, marca, capienza, numero di targa.

3) Fotocopia del documento di riconoscimento dei sottoscrittori le dichiarazioni succitate ai sensi del DPR n.445/2000, pena l'esclusione.

4) Offerta economica, redatta su carta resa bollata, che deve contenere la misura della percentuale dell'eventuale ribasso praticato sull'importo a base d'asta. Nel caso di discordanza fra la percentuale di ribasso espressa in cifra e quella espressa in lettera, è valida l'indicazione più favorevole all'Ente.

7. INFORMAZIONI AGGIUNTIVE

L'Amministrazione si riserva, motivatamente:

- di verificare le offerte anomale ai sensi dell'art. 86, co. 1, D.lgs. 163 del 2006;
- il diritto di annullare la gara, di rinviare l'apertura delle offerte o di non procedere all'aggiudicazione senza che gli offerenti possano avanzare pretese di qualsivoglia sorta;
- di non procedere all'aggiudicazione qualora nessuna offerta pervenuta venga ritenuta conveniente o idonea in relazione all'oggetto del contratto ai sensi dell'art. 81, co. 3, D.lgs. 163/06,



COMUNE DI CAPACCIO

AREA I
Servizio Pubblica Istruzione
Cultura e Biblioteca

o economicamente congrua o per motivi di pubblico interesse, senza che gli offerenti possano richiedere indennità o compensi di sorta;

- di procedere all'aggiudicazione anche nel caso di una sola offerta, purché valida e ritenuta congrua così come previsto dall'art. 69 del R.D. n. 827/24 (art. 55, comma 4, D.Lgs. 163 del 2006);
- di chiedere alla ditta aggiudicataria l'immediata erogazione del servizio nelle more della formalizzazione del contratto, nel rispetto e ai sensi delle previsioni di legge.
- di applicare le disposizioni di cui all'art. 140 del D.Lgs. 163/2006;

8. INFORMAZIONI COMPLEMENTARI

Per la presente procedura di affidamento, con la presentazione dell'offerta, è fatto

- obbligo per i raggruppamenti temporanei e consorzi ordinari di dichiarare l'impegno a costituirsi e di indicare le parti dei servizi da affidare a ciascun operatore economico raggruppato o consorziato (art. 37, commi 8 e 13, d.lgs. n. 163 del 2006);
- obbligo per i consorzi di cooperative e di imprese artigiane di indicare i consorziati per i quali il consorzio concorre e, per tali consorziati, effettuare le dichiarazioni di possesso dei requisiti richiesti (art. 37, comma 7, d.lgs. n. 163 del 2006);
- obbligo per i consorzi stabili di indicare tutti i propri consorziati e, qualora non eseguano i servizi in proprio, indicazione dei consorziati esecutori e, per questi ultimi, dichiarazioni di possesso dei requisiti richiesti (art. 36, d.lgs. n. 163 del 2006);
- obbligo di accettare, senza condizione o riserva alcuna, tutte le norme e disposizioni contenute nel presente disciplinare e nella documentazione complementare, nel Capitolato speciale e negli altri documenti in essi richiamati e citati, nonché le norme che regolano la procedura di aggiudicazione e l'esecuzione del contratto;
- obbligo di accollamento dell'onere di contribuzione per euro 30,00 a favore dell'Autorità per la Vigilanza sui Contratti Pubblici in sostituzione della stazione appaltante con le modalità in vigore.

I dati raccolti saranno trattati, ai sensi del D.Lgs. 196 del 30/06/2003, esclusivamente nell'ambito delle presente gara.

Il bando di gara ed il capitolato speciale sono in visione sul sito internet del Comune di Capaccio: www.comune.capaccio.sa.it

Capaccio, lì 1 ottobre 2012

Responsabile del Servizio
ICARNO GELSOMINO



COMUNE DI CAPACCIO

AREA I
Servizio Pubblica Istruzione
Cultura e Biblioteca

ALLEGATO "A"

Oggetto: Offerta affidamento "Servizio di trasporto pubblico scolastico per la scuola primaria e secondaria di I grado e del servizio di trasporto pubblico scolastico e sorveglianza per la scuola dell'infanzia".

Il Sottoscritto _____ nato a _____ (____)
il ___/___/___, residente/domiciliato in _____ (____), alla via
_____ n. _____, C.F. _____
nella sua qualità di _____ (titolare, amministratore delegato, presidente,
ecc.) dell'impresa/società/cooperativa, _____ con sede in
_____ (____), via _____ n. _____
C.F./P. IVA _____, iscrizione CCIAA _____

esaminati gli elaborati della presente procedura di affidamento, nonché presa
conoscenza delle condizioni di contratto,

DICHIARA

1) Di accettare senza riserve tutte le condizioni e le prescrizioni contenute nel
presente disciplinare e nel capitolato apposito.

2) Di essere disposto ad assumere in appalto i servizi in oggetto offrendo il ribasso
percentuale del _____% (_____,____) da calcolarsi
sull'importo a base d'asta.

(Luogo e data)

(timbro e firma)



COMUNE DI CAPACCIO

AREA I
Servizio Pubblica Istruzione
Cultura e Biblioteca

COMUNE DI CAPACCIO - PAESTUM

(Provincia di Salerno)

Via Vittorio Emanuele n.1, 84047 - Capaccio (SA)

oooooooooooo

CAPITOLATO SPECIALE PROCEDURA DI AFFIDAMENTO EX ART. 125, CO. 11, D. LGS. 163/06 SS.MM.II. PER IL "SERVIZIO DI TRASPORTO PUBBLICO SCOLASTICO PER LA SCUOLA PRIMARIA E SECONDARIA DI I GRADO E DEL SERVIZIO DI TRASPORTO PUBBLICO SCOLASTICO E SORVEGLIANZA PER LA SCUOLA DELL'INFANZIA " PER IL PERIODO OTTOBRE - DICEMBRE 2012.

Art. 1 - OGGETTO DELL'AFFIDAMENTO

L'affidamento ha per oggetto il servizio di trasporto scolastico per gli alunni della scuola primaria e secondaria di I grado e il servizio di trasporto pubblico scolastico e sorveglianza ed assistenza a bordo per gli alunni della scuola dell'infanzia, espletato con scuolabus, secondo quanto ivi previsto.

Per il periodo del presente affidamento, l'aggiudicatario dovrà effettuare, per tutti i giorni di scuola compresi nel calendario scolastico annuale predisposto dalle competenti autorità scolastiche, secondo l'orario curriculare da esse comunicato, il servizio di raccolta e trasporto alle rispettive sedi scolastiche e riaccompagnamento a domicilio degli alunni destinatari del servizio e la sorveglianza all'interno del mezzo impiegato per il trasporto degli alunni della scuola dell'infanzia.

Art. 2 - NATURA GIURIDICA DEL SERVIZIO E SOGGETTI LEGITTIMATI A CONCORRERE

Il servizio viene affidato in base alle seguenti disposizioni legislative e regolamentari vigenti in materia:

- D.Lgs 22.12.2000, n. 395 e regolamento attuativo D.M. 161 del 28.4.2005;
- D.Lgs 30.04.1992, n. 258 e successive modifiche e integrazioni e relativo regolamento di esecuzione e attuazione D.P.R. 495/1992 e ss.mm.ii.;
- Legge 218 del 01.08.2003;
- D.M. 18 dicembre 1975;
- D.M. 18 aprile 1977 integrato con successivo D.M. 13.1.2004 e D.M. 1.4.2010;
- D.M. 31.1.1997 e successiva circolare del Ministero Trasporti e Navigazione n. 23 dell'11.03.1997;
- D.M. 14 novembre 1997;
- L.R. Campania 13/2011;
- D.D.R. Regione Campania n. 117 de 2 settembre 2011.
- Regolamento Trasporto Pubblico Scolastico, Del. Consiglio comunale di Capaccio n.52/2012.

La ditta aggiudicataria sarà tenuta ad osservare la vigente normativa di settore, compresi i provvedimenti adottati e entrati in vigore in data successiva a quella dell'affidamento del servizio. Concorrenti ed aggiudicatari devono essere iscritti alla Camera di Commercio, Industria e Artigianato per la categoria corrispondente al presente servizio, all'Albo Trasporto Pubblico Scolastico istituito presso la Regione Campania, nonché essere in possesso dei requisiti di ordine generale e speciale previsti dalla normativa nazionale e locale ovvero regolamentare vigente, ed in possesso di tutte le autorizzazioni previste per legge.



COMUNE DI CAPACCIO

AREA I
Servizio Pubblica Istruzione
Cultura e Biblioteca

Art. 3 - DURATA DELL'APPALTO

Il servizio si riferisce al periodo ottobre - dicembre 2012, per il quale è fissata la durata dell'affidamento. I giorni effettivi di esecuzione del servizio saranno quelli previsti dal calendario scolastico osservato da ogni singola scuola, fatte salve le variazioni per causa di forza maggiore (sospensioni per consultazioni elettorali, scioperi, etc.) o quelle disposte dai competenti organi scolastici nell'ambito della propria autonomia.

Alla naturale scadenza, il contratto si intende cessato senza bisogno di formale disdetta tra le parti. Il contratto potrà essere rinnovato se e in quanto consentito dalla normativa vigente al momento della scadenza.

L'aggiudicatario assume comunque l'obbligo di continuare il servizio alle medesime condizioni sino a quando il Comune non avrà provveduto ad un nuovo affidamento e comunque non oltre i 180 giorni successivi alla scadenza del contratto, su richiesta del Comune appaltante, inviata con raccomandata A/R almeno 10 giorni prima della scadenza naturale. La Ditta aggiudicataria è tenuta ad accettare tale eventuale proroga alle stesse condizioni giuridiche ed economiche, nessuna esclusa, previste dal contratto e dal capitolato.

Il Comune si riserva di far iniziare il servizio alla ditta aggiudicataria nelle more della stipulazione del contratto d'appalto, se ed in quanto possibile in base alla vigente normativa. Le ditte concorrenti, con la partecipazione alla gara, accettano questa eventualità, senza opporre riserve.

Art. 4 - MODALITÀ DI ESPLETAMENTO DEL SERVIZIO

Il servizio dovrà essere svolto dalla ditta aggiudicataria con propri capitali e mezzi tecnici e amministrativi, con proprio personale e con almeno 13 automezzi, di cui 7 (sette) forniti dall'Ente e almeno 6 (sei) dalla ditta aggiudicataria, di cui 4 (quattro) dotati di almeno 22 posti e 2 (due) dotati di almeno 26 posti, con almeno un automezzo dotato di pedana per consentire l'accesso di soggetti diversamente abili.

La ditta aggiudicataria dovrà predisporre anche due mezzi di scorta.

Il Servizio di trasporto pubblico scolastico del Comune di Capaccio deve essere informato al vigente Regolamento comunale di cui all'art. 2, che qui si intende richiamato e noto.

Il piano dei percorsi, con i relativi orari, del trasporto scolastico sarà predisposto dal competente ufficio comunale e comunicato all'aggiudicatario, prima dell'inizio del servizio, così come ogni variazione successiva.

In caso di temporanea chiusura al traffico della rete viaria per interventi di manutenzione o in ogni altro caso dovuto a cause di forza maggiore, l'aggiudicatario dovrà effettuare le necessarie deviazioni per garantire il regolare espletamento del servizio, dandone tempestiva comunicazione agli utenti e al Comune, ove necessario. Nessun ulteriore costo sarà posto a carico del Comune nel caso in cui tali deviazioni comportino una maggiore percorrenza chilometrica.

Durante il trasporto, la Ditta aggiudicataria dovrà assicurare la sorveglianza dei trasportati della scuola dell'infanzia, con personale diverso dal conducente in qualità di accompagnatori, in misura di uno per automezzo. Il personale di accompagnamento, considerata la particolarità del servizio, dovrà possedere adeguata esperienza nei servizi di sorveglianza, educazione e/o assistenza ai minori, nonché nella gestione di rapporti con insegnanti e genitori.

Art. 5 - DESTINATARI DEL SERVIZIO

I destinatari del servizio di trasporto pubblico scolastico sono gli alunni frequentanti le scuole di ogni ordine e grado considerato presenti sul territorio del Comune di Capaccio, come suddiviso in bacini di utenza (per le scuole dell'infanzia: Licinella, Precuiali, Scigliati, Spinazzo, Vannulo, Cafasso; per le scuole primarie: Borgo Nuovo, Gromola, Laura, Licinella, Ponte Barizzo, Spinazzo,



COMUNE DI CAPACCIO

AREA I

Servizio Pubblica Istruzione
Cultura e Biblioteca

Tempa San Paolo, Vannulo; per le secondarie di I grado: Capaccio Scalo, Vannulo, Capaccio Capoluogo, Scigliati, Licinella), aventi diritto all'accesso al servizio secondo quanto previsto dal vigente Regolamento comunale in materia.

Art. 6 - CONTINUITÀ DEL SERVIZIO

Quando per fatti naturali (neve, dissesti stradali, calamità naturali, ecc.) la Ditta aggiudicataria non possa espletare il servizio, la stessa deve darne immediata comunicazione al Comune.

In caso di interruzione dell'attività scolastica, a qualsiasi titolo, l'Ente si impegna ad avvisare la ditta aggiudicataria tempestivamente e comunque almeno 24 ore prima, ove possibile. In caso di interruzione dell'attività scolastica già iniziata, la Ditta aggiudicataria potrà ricevere la relativa comunicazione direttamente dall'Istituzione scolastica o dal Comune e dovrà attivare immediatamente il servizio per garantire il più sollecito trasporto degli utenti.

Nel caso in cui per sopraggiunte avarie uno o più automezzi non potessero essere utilizzati, la Ditta aggiudicataria è tenuta ad avvisare immediatamente, a sua cura e spese, l'Ente e ad assicurare la tempestiva sostituzione degli stessi. Ogni automezzo deve essere dotato di telefono cellulare o altro dispositivo adeguato al fine di garantire, ove necessario, la tempestiva comunicazione del disagio senza l'abbandono del mezzo e dei minori trasportati.

Nei casi di sospensione od interruzione del servizio, al di fuori delle ipotesi di cui sopra, la Ditta aggiudicataria è tenuta al pagamento di una penale, così come determinata al presente capitolato, nonché all'eventuale risarcimento dei danni, fatta comunque salva la possibilità di procedere alla risoluzione del contratto laddove ne sussistano i presupposti.

Art. 7 - OBBLIGHI DELL'AGGIUDICATARIO

A) CARATTERISTICHE DEGLI AUTOMEZZI

Tutti gli automezzi utilizzati per il servizio dovranno essere in regola con quanto disposto dal D.M. 31 gennaio 1997 ed alla successiva circolare n. 23 del 1 marzo 1997 del Ministero dei Trasporti e della navigazione, dal Codice della Strada e corrispondenti alle caratteristiche costruttive di cui al D.M. 18 Aprile 1977 come modificati e integrati con successivi D.M. 13.1.2004 e D.M. 1.4.2010. Inoltre, i mezzi utilizzati devono essere mantenuti e mantenuti secondo quanto previsto dall'attuale normativa per la tutela dell'ambiente.

Gli automezzi utilizzati per l'espletamento del servizio nonché quelli di scorta devono essere adeguati alla quantità e alla qualità dell'utenza, nonché in possesso delle caratteristiche richieste dalla rete viaria comunale e, pertanto, adatti per dimensione ed ingombro, a percorrere le strade su cui dovrà essere effettuato il servizio. In caso di guasti o comunque sostituzioni, il prestatore dovrà garantire la disponibilità di automezzi funzionanti, aventi caratteristiche simili a quelli utilizzati. Gli scuolabus, idonei alle caratteristiche degli itinerari, dovranno trasportare un numero massimo di persone pari ai posti a sedere e, comunque, non superiore al numero di persone indicato sul libretto di circolazione ai sensi della vigente normativa.

L'aggiudicatario si obbliga a custodire i mezzi utilizzati per il servizio in un locale o area idonea per la rimessa, nel rispetto delle prescrizioni di legge, localizzato nel territorio del Comune di Capaccio o in un Comune limitrofo, sì da assicurare la migliore gestione del servizio.

Inoltre, l'aggiudicatario si obbliga ad effettuare il collaudo tecnico dei veicoli (revisione) presso la Motorizzazione Civile, con la periodicità prevista dalla normativa vigente; la carta di circolazione dovrà puntualmente riportare la registrazione del collaudo tecnico effettuato.

A bordo di ciascun mezzo dovrà essere garantito un elevato grado di pulizia ed il funzionamento di tutti gli impianti presenti.



COMUNE DI CAPACCIO

AREA I

Servizio Pubblica Istruzione
Cultura e Biblioteca

Durante l'espletamento del trasporto scolastico, l'aggiudicatario ha l'obbligo di apporre sul mezzo di trasporto, in modo visibile, oltre ai contrassegni obbligatori, lo stemma del Comune e la numerazione progressiva del mezzo, nonché la dicitura "Comune di Capaccio-Paestum / Scuolabus" su ogni lato, con prevalente colore giallo nella colorazione degli automezzi, come da vigente normativa. L'aggiudicatario ha l'obbligo di evitare ulteriori e diverse diciture o scritte e/o immagini pubblicitarie con eccezione della propria denominazione, che non può occupare uno spazio maggiore di cm 30x30.

La ditta aggiudicataria non può sostituire i mezzi destinati al servizio con altri di targa diversa, se non con previa comunicazione al Comune: il nuovo mezzo deve possedere caratteristiche uguali o superiori rispetto al mezzo che viene sostituito.

La ditta aggiudicataria si impegna ad effettuare annualmente e gratuitamente un numero di trasporti scolastici con un mezzo idoneo all'interno del territorio comunale, organizzate dall'Amministrazione Comunale o dalle scuole come specificato nel disciplinare di gara.

Le specifiche tecniche dei nuovi mezzi da utilizzare sono decise di comune accordo tra la ditta aggiudicataria e l'Ente appaltante, fatto comunque salvo il rispetto dei requisiti di legge o regolamento.

B) AUTOMEZZI IN USO

Restano ad esclusivo carico della ditta appaltatrice gli oneri relativi agli automezzi di sua proprietà adibiti al servizio. In particolare, la ditta aggiudicataria si impegna ad eseguire a proprie cure e spese tutte le operazioni ed a sostenere tutti gli oneri necessari all'espletamento del servizio, come esemplificativamente specificato: 1) pagamento della tassa di circolazione, R.C. Auto, revisione periodica del mezzo ed ogni altra spesa necessaria per il regolare funzionamento degli automezzi; 2) carburanti, lubrificanti, olii, gomme e manutenzione ordinaria di tutti i mezzi utilizzati per il servizio; 3) impianto e cura della dotazione e dei dispositivi obbligatori previsti; 4) manutenzione straordinaria dei propri mezzi utilizzati per il servizio.

Per lo svolgimento del servizio il Committente concederà all'impresa aggiudicataria, mediante contratto di comodato d'uso a titolo gratuito, 7 (sette) automezzi di proprietà del Comune, di cui 6 (sei) scuolabus ed un automezzo adatto alle specifiche esigenze di parte del territorio per caratteristiche costruttive, ingombri e dimensioni. Gli automezzi saranno meglio individuati nei contratti di comodato, per i quali si rinvia al Codice civile per quanto qui non disciplinato.

L'automezzo viene concesso dal Comune funzionante e nello stato in cui si trova e sarà onere dell'aggiudicatario provvedere alle operazioni manutentive successive per il corretto utilizzo cui è destinato. A tal fine, lo stato dell'automezzo di proprietà comunale verrà specificato in apposito verbale di consegna da redigersi all'atto dell'immissione in possesso; alla riconsegna verrà redatto nuovo Verbale in contraddittorio tra le parti; la ditta aggiudicataria si impegna ad usare il mezzo di proprietà comunale dato in comodato d'uso per lo svolgimento del servizio con diligenza ed a restituirlo nello stato in cui si trovava al momento della consegna, fatta salva la normale usura.

Per tutta la durata dell'appalto, la ditta appaltatrice deve provvedere a mantenere l'automezzo adibiti al servizio in perfetta efficienza, nonché garantire la costante conformità degli stessi all'utilizzo cui sono destinati e aggiornate le documentazioni prescritte per la circolazione del veicolo su strada, nonché effettuare il collaudo tecnico del veicolo (revisione) presso la Motorizzazione Civile, con la periodicità prevista dalla normativa vigente; la carta di circolazione dovrà puntualmente riportare la registrazione del collaudo tecnico effettuato.

Relativamente al suddetto automezzo restano ad esclusivo carico della ditta appaltatrice gli oneri di seguito indicati: 1) pagamento della tassa di circolazione, R.C. Auto, revisione periodica del mezzo ed ogni altra spesa necessaria per il regolare funzionamento degli automezzi; 2) carburanti, lubrificanti, olii, gomme e manutenzione ordinaria di tutti i mezzi utilizzati per il servizio; 3)



COMUNE DI CAPACCIO

AREA I
Servizio Pubblica Istruzione
Cultura e Biblioteca

impianto e cura della dotazione e dei dispositivi obbligatori previsti; 4) manutenzione straordinaria dei propri mezzi utilizzati per il servizio

Diversamente, restano ad esclusivo carico del Comune gli oneri di seguito indicati: 1) pagamento della tassa di circolazione e della assicurazione R.C. Auto; manutenzione straordinaria, salvo che la stessa consegua a fatto, diverso dal normale deterioramento, addebitabile all'affidatario.

C) PERSONALE

La ditta aggiudicataria è tenuta a mettere a disposizione il personale necessario in numero sufficiente e in possesso dei requisiti di idoneità previsti dalla vigente normativa. Essa dovrà comunicare all'Amministrazione Comunale, prima dell'inizio del servizio e prima di ogni variazione successiva, i nominativi degli autisti addetti al trasporto, nonché degli accompagnatori incaricati della sorveglianza, con l'indicazione dei titoli di studio posseduti e dell'esperienza maturata nel settore.

Il personale è tenuto all'osservanza di quanto al presente capitolato nonché al vigente Regolamento comunale in materia.

Il personale addetto alla guida deve essere in possesso dei seguenti requisiti:

- patente di guida della categoria adeguata al mezzo necessario per l'effettuazione del servizio;
- carta di qualificazione del conducente (C.Q.C.).

Inoltre, dovrà essere applicato quanto disposto dall'art. 15 della legge 125/2001 "legge quadro in materia di alcool e di problemi di alcool correlati e delle relative linee guida stabilite dal provvedimento della conferenza Stato-Regioni del 16.3.2006, nonché le disposizioni relative all'accertamento di eventuale assunzione da parte del personale autista di sostanze stupefacenti e/o psicotrope.

Il Comune potrà richiedere la sostituzione del conducente assegnato qualora, comprovate testimonianze o verifiche sul mezzo rivelino l'inadeguatezza dell'incaricato rispetto alle capacità di corretta conduzione del mezzo ovvero di corretto comportamento durante lo svolgimento del servizio. Il personale addetto alla guida dovrà essere dotato di telefono cellulare idoneo per la conversazione durante la guida, per consentire la tempestiva comunicazione alla ditta aggiudicataria di ogni avversità eventualmente occorsa (incidente, avaria automezzo, etc.) senza l'abbandono del mezzo e degli alunni trasportati, e per ogni altro motivo di emergenza o legato al servizio che richieda il contatto immediato da parte dell'autista con la ditta, la scuola, il Comune o viceversa.

La ditta aggiudicataria è responsabile del comportamento dei propri dipendenti ed è obbligata a sollevare e tenere indenne il Comune da qualsiasi responsabilità derivante da eventuali azioni proposte direttamente nei confronti dell'Amministrazione in qualità di ente appaltante.

L'Ente appaltante potrà pretendere la sostituzione del personale che non dovesse risultare idoneo allo svolgimento del servizio, che non osservi un contegno corretto o usi un linguaggio scorretto e riprovevole. La ditta aggiudicataria è tenuta ad applicare al personale impiegato nel servizio tutte le vigenti disposizioni di legge, contrattuali e regolamentari, i contratti nazionali di lavoro e gli eventuali accordi sindacali stipulati in sede regionale, provinciale e comprensoriale, ivi comprese le successive modificazioni, sia per quanto riguarda il trattamento giuridico ed economico, che per quanto riguarda il trattamento assistenziale, assicurativo, previdenziale, per la sicurezza del lavoro, per la prevenzione degli infortuni e per l'igiene del lavoro, anche nel caso che l'impresa non aderisca ad alcuna delle associazioni firmatarie del contratto collettivo di lavoro. E' altresì tenuta alla scrupolosa osservanza delle leggi vigenti in materia di assunzione del personale. E' responsabile di ogni infrazione o inadempimento che dovesse essere accertato dagli Istituti previdenziali ed assicurativi, da altri organi di vigilanza o dallo stesso ente appaltante e, comunque, s'impegna a mantenere indenne il Comune da ogni conseguenza.



COMUNE DI CAPACCIO

AREA I

Servizio Pubblica Istruzione
Cultura e Biblioteca

L'aggiudicatario è tenuto ad assicurare il personale addetto contro gli infortuni e si obbliga a far osservare scrupolosamente le norme antinfortunistiche e a dotarlo di tutto quanto necessario per la prevenzione degli infortuni, in conformità alle vigenti norme di legge in materia (D.Lgs n. 81/2008). L'inottemperanza di tali obblighi, accertata dall'Amministrazione o a questa segnalata dall'Ispettorato del lavoro, può essere causa di risoluzione del contratto. Resta comunque salva la possibilità per l'Amministrazione di trattenere sulle somme da corrispondere all'aggiudicatario un ammontare ritenuto adeguato a garantire l'adempimento di tali obblighi contributivi. Il pagamento in favore dell'aggiudicatario delle somme così accantonate non avverrà fino a quando l'Ispettorato del lavoro non avrà accertato che gli obblighi predetti siano stati integralmente adempiuti. Per gli accantonamenti di cui sopra la ditta aggiudicataria non potrà opporre eccezioni e non avrà titolo ad alcun risarcimento, né potrà avanzare pretesa alcuna per interessi di qualsiasi specie.

D) Varie

Oltre all'osservanza di tutte le norme specificate nel presente capitolato, la ditta aggiudicataria ha l'obbligo di osservare e far osservare tutte le disposizioni derivanti dalle leggi e dai regolamenti in vigore sia a livello nazionale che regionale e comunale, o che potranno entrare in vigore durante il corso del contratto.

Prima dell'inizio del servizio, la ditta aggiudicataria dovrà presentare al Comune tutta la documentazione relativa ai mezzi che intende utilizzare per il servizio in oggetto, compresi quelli di scorta, nonché il piano preventivo annuale di manutenzione ordinaria degli automezzi (cambio gomme, freni, pulizia etc.), contenente la descrizione e le modalità degli interventi programmati, nonché comunicare il nominativo del responsabile del servizio, che dovrà essere munito di telefono cellulare per essere immediatamente contattabile per qualsiasi necessità dagli addetti comunali. La ditta aggiudicataria, inoltre, si impegna a vietare a tutti i suoi autisti di tenere accesi i motori dei mezzi nelle vicinanze delle scuole nel tempo di attesa dell'uscita da scuola e della salita dei bambini da trasportare e ad impegnarsi ad accendere i motori una volta completata la salita ed immediatamente prima di partire, sia per motivi di sicurezza che di inquinamento ambientale ed acustico.

A fronte di tutti gli obblighi imposti alla ditta aggiudicataria, l'Amministrazione si impegna a garantire la corresponsione del corrispettivo stabilito nelle forme e nei modi previsti e a comunicare alla ditta aggiudicataria con debito anticipo eventuali notizie utili ad un corretto e positivo svolgimento del servizio.

Art. 8 - RESPONSABILITÀ E COPERTURE ASSICURATIVE

La ditta aggiudicataria risponderà direttamente, penalmente e civilmente, dei danni alle persone, ivi compresi i trasportati, o alle cose comunque provocati nell'esecuzione del servizio, restando a suo completo ed esclusivo carico qualsiasi risarcimento, senza diritto di rivalsa nei confronti dell'Amministrazione Comunale, anche oltre i massimali previsti nella polizza assicurativa, sollevando in tal senso il Comune da ogni responsabilità civile e penale ed assumendo in proprio l'eventuale lite. Per la responsabilità della ditta aggiudicatrice si richiama l'art. 1681 del Codice Civile, precisando che si devono considerare avvenuti durante il viaggio anche i sinistri che colpiscono personale e viaggiatori durante le operazioni preparatorie o accessorie del trasporto, durante le soste e le fermate.

Prima dell'avvio del servizio, l'impresa aggiudicataria costituisce e consegna all'Ente appaltante idonee polizze assicurative a copertura dei danni relativi ai rischi inerenti il servizio: 1) assicurazione obbligatoria della responsabilità civile (R.C.A.) per un importo adeguato con massimali di legge garantiti;



COMUNE DI CAPACCIO

AREA I

Servizio Pubblica Istruzione
Cultura e Biblioteca

2) ulteriore garanzia, per tutte le prestazioni di servizio non coperte dall'assicurazione obbligatoria R.C.A. degli automezzi, che abbia durata minima pari a quella dell'appalto affidato e un massimale unico per sinistro e per anno non inferiore a € 5.000.000,00.

La Ditta aggiudicataria dovrà dare immediata comunicazione al Comune di tutti gli incidenti che dovessero verificarsi durante il trasporto, anche quando non ne sia derivato alcun danno. La piena osservanza delle prescrizioni del capitolato non diminuirà in nulla la responsabilità della ditta aggiudicataria per tutto quanto attiene allo svolgimento del servizio, responsabilità che rimarrà esclusivamente ed interamente a carico della stessa.

Art. 9 - CONTROLLI SUL SERVIZIO

L'Amministrazione Comunale effettuerà controlli qualitativi e quantitativi al fine di verificare che il servizio venga svolto secondo quanto stabilito dal presente capitolato e secondo le disposizioni normative vigenti in materia.

In particolare potranno essere effettuati controlli, in qualunque momento, per accertare il rispetto degli orari, l'idoneità dei mezzi di trasporto utilizzati e del personale posto alla guida degli autoveicoli e addetto al servizio di accompagnamento, ove previsto. In qualsiasi momento potrà essere richiesta la documentazione relativa ai mezzi utilizzati (carte di circolazione, polizze assicurative etc.).

L'aggiudicatario dovrà consentire, qualora necessario ai fini di cui sopra, l'accesso del personale a ciò preposto, ai mezzi utilizzati per il servizio ed ai luoghi di loro deposito o sosta.

La Ditta aggiudicataria dovrà fornire al Comune, ogniqualvolta questi lo richieda ed entro 15 (quindici) giorni dalla richiesta, i dati e le informazioni quantitative e qualitative necessarie per il controllo delle condizioni poste dal presente capitolato, nonché tutte le informazioni ed i dati necessari per il monitoraggio del servizio.

Art. 10 - VALORE DEL CONTRATTO. CORRISPETTIVO. MODALITÀ.

Il corrispettivo complessivo dell'appalto così come offerto dall'aggiudicatario si intende comprensivo di tutti gli oneri direttamente od indirettamente previsti nel presente capitolato. L'importo complessivo dell'appalto risultanti dagli atti di gara, sarà corrisposto all'aggiudicatario direttamente dal Comune come di seguito precisato.

Il pagamento del servizio da parte dell'Amministrazione Comunale avverrà in rate mensili posticipate, riferite ai mesi di effettuazione del servizio (oltre IVA di legge). Il corrispettivo sarà pagato dal Comune appaltante nel termine di trenta giorni dalla presentazione di regolare fattura all'Ufficio protocollo, previa acquisizione del D.U.R.C. (Documento Unico di Regolarità Contributiva) attestante la regolare posizione dell'aggiudicatario.

L'importo massimo del servizio, soggetto a ribasso, è quantificato in € 126.228,60 (centoventiseimiladuecentoventotto/sessanta) onnicomprensivi. L'importo di contratto è dato dall'offerta aggiudicata oltre alle spese di € 30,00 per la contribuzione all'AVCP, come ribaltata a carico dell'aggiudicatario ai sensi del disciplinare di procedura di affidamento.

Tutte le spese, imposte e tasse inerenti al contratto, sono a carico della ditta aggiudicataria. Per quanto riguarda l'I.V.A. si fa espresso rinvio alle disposizioni di legge in materia.

In corrispondenza di ogni pagamento periodico il Comune ha facoltà di operare la trattenuta di crediti esigibili dall'affidatario a qualsiasi titolo.

L'aggiudicatario assume tutti gli obblighi di tracciabilità dei flussi finanziari di cui all'art. 3 della L. 13/08/2010, n. 136. L'aggiudicatario comunica alla stazione appaltante entro sette giorni dall'avvenuto affidamento gli estremi del conto corrente (o dei conti correnti) dedicato, con l'indicazione del CIG del servizio, nonché le generalità ed il codice fiscale delle persone delegate



COMUNE DI CAPACCIO

AREA I
Servizio Pubblica Istruzione
Cultura e Biblioteca

ad operare su tale conto (conti). L'aggiudicatario è tenuto a comunicare ogni variazione di tali dati entro sette giorni dall'avvenuta modifica.

Sulle fatture da trasmettere al Comune dovrà essere indicato sia il CIG che il c/c dedicato.

Il mancato utilizzo del bonifico bancario o postale o degli altri strumenti di incasso o di pagamento idonei a consentire la piena tracciabilità delle operazioni costituisce causa di risoluzione del contratto ai sensi dell'art. 3, comma 9-bis, della L. 13/08/2010, n° 136 e ss.mm.ii.

Art. 11 - GARANZIE E PENALITÀ

L'aggiudicatario dovrà costituire idonea cauzione definitiva non inferiore al 10% dell'importo del contratto che verrà stipulato, ai sensi dell'art. 113, D.lgs. 163/2006.

Le fidejussioni o le polizze dovranno contenere esplicitamente le seguenti clausole:

“La Compagnia Assicuratrice e/o Istituto Bancario:

- rinuncia al beneficio della preventiva escussione di cui all'art. 1944 del C.C.;
- rinuncia all'eccezione di cui all'art. 1957 del C.C., di una tempestiva e diligente escussione della ditta concorrente;
- si impegna a versare l'importo della cauzione, entro 15 giorni, a semplice richiesta del Comune, senza alcuna riserva e/o eccezione.”

Gli importi della cauzione definitiva sono ridotti del 50% per gli aggiudicatari in possesso della certificazione in corso di validità del sistema di qualità della serie europea UNI CEI ISO 9000, ai sensi dell'art. 75, co. 7, D.lgs. 163/2006.

Ogni singolo inadempimento alle prescrizioni di cui al presente Capitolato comporterà l'applicazione delle penalità in seguito riportate, il cui importo dovrà essere quantificato in concreto in relazione alla gravità della violazione secondo quanto appresso riportato.

L'Amministrazione provvederà a contestare la violazione con raccomandata A/R, dal ricevimento della quale la Ditta aggiudicataria disporrà di dieci giorni per far pervenire le proprie controdeduzioni.

Qualora non pervenga riscontro o le controdeduzioni non siano ritenute congrue, a giudizio insindacabile dell'Amministrazione, si provvederà ad applicare la penale con atto del Dirigente del Settore, a valere sui corrispettivi futuri o, in via subordinata, sulla cauzione.

Qualora la violazione riscontrata risulti di lieve entità e non abbia provocato alcuna conseguenza, potrà essere comminata una semplice ammonizione scritta.

Per i casi non specificamente previsti l'importo della penale verrà determinato per analogia con la violazione più assimilabile.

INADEMPIMENTO	PENALE (€)
Negato accesso per controlli dell'Ente	500
Trasporto non aventi diritto	100
Violazioni regolamentari	100
Mancato servizio (per die/mezzo)	500
Mancata sorveglianza (scuola dell'infanzia)	250
Inosservanza degli orari e/o percorsi	100
Inosservanza caratteristiche automezzi (per die)	250

Art. 12 - RISOLUZIONE DEL CONTRATTO

Il contratto è risolto di diritto in caso di: a) fallimento della ditta Aggiudicataria; b) dismissione, cessione o conferimento a terzi anche di ramo d'azienda della ditta aggiudicataria, inerente le



COMUNE DI CAPACCIO

AREA I

Servizio Pubblica Istruzione
Cultura e Biblioteca

attività ed i servizi del presente capitolato, senza previa autorizzazione del Comune; c) cessione del contratto (sempre vietata a norma del presente capitolato) o dei crediti ad esso connessi, senza autorizzazione del Comune.

Il contratto potrà essere altresì risolto su iniziativa del Comune: a) in relazione a gravi e inadempienze da parte della ditta aggiudicataria agli obblighi concernenti la corretta gestione del servizio di cui al presente capitolato, tali da pregiudicarne in modo diffuso la funzionalità e la piena fruizione del servizio da parte dell'utenza; b) in caso di verificata e perdurante inadeguatezza degli operatori impegnati relativamente alle mansioni previste dalla qualifica professionale di appartenenza; c) in caso di accertata violazione delle disposizioni relative al rapporto di lavoro con riguardo in particolare agli obblighi del datore di lavoro in materia di sicurezza del lavoratore, di tutela assicurativa, previdenziale, contributiva e retributiva.

Qualora la ditta risulti inadempiente alle obbligazioni previste nel presente Capitolato speciale, il Comune potrà procedere alla risoluzione del contratto ai sensi dell'art. 1453 c.c., previa notificazione scritta alla ditta. Fatto salvo quanto genericamente stabilito dall'art. 1453 c.c., in caso di inadempimento delle obbligazioni contrattuali, costituiscono clausola risolutiva espressa, ai sensi dell'art. 1456 c.c., le fattispecie legate al corretto adempimento del contratto e alla regolare fornitura del servizio.

La risoluzione del contratto fa sorgere, a favore del Comune, il diritto di assicurare l'esecuzione del servizio, affidando l'appalto ad altra ditta. Alla parte inadempiente verranno addebitate le maggiori spese sostenute dal Comune. L'esecuzione in danno non esclude eventuali responsabilità civili o penali della ditta, per il fatto che ha determinato la risoluzione.

Ricorrendo alcuna delle fattispecie previste a punti a), b) e c) che precedono, il Comune invierà alla ditta aggiudicataria specifica contestazione scritta con assegnazione di un termine non superiore a quindici giorni per la presentazione di memorie e/o controdeduzioni. Scaduto il termine assegnato l'Amministrazione, esaminate le eventuali giustificazioni della ditta aggiudicataria, adotterà la determinazione definitiva in ordine alla risoluzione del contratto. Resta comunque salvo il diritto dell'Amministrazione di rivalersi in ogni caso sulla cauzione definitiva o sulle somme da corrispondere all'aggiudicatario per il risarcimento dei danni subiti, impregiudicata comunque la facoltà di agire giudizialmente per il ristoro integrale dei danni.

Art. 13 - ESECUZIONE IN DANNO

In caso di inadempienza parziale, ovvero nel caso di risoluzione, il Comune provvederà ad assicurare l'esecuzione della fornitura, interpellando altra ditta.

All'aggiudicataria saranno addebitati i costi diretti ed indiretti eventualmente derivati al Comune per l'esecuzione parziale o totale di quanto omesso. Altresì, il Comune potrà procedere nei confronti dell'aggiudicataria, alla determinazione dei danni sofferti, rivalendosi, secondo quanto ivi prescritto. In caso di inadempienza, il Comune non compenserà le prestazioni non eseguite, ovvero non correttamente eseguite, salvo il suo diritto dal risarcimento dei maggiori danni.

Per ottenere la rifusione di eventuali danni subiti, il rimborso delle spese ed il pagamento delle penalità, il Comune potrà rivalersi, mediante trattenute, sui crediti della ditta stessa per servizi già eseguiti, ovvero, in mancanza, sulla cauzione definitiva, che dovrà essere immediatamente reintegrata.

Art. 14 - CESSIONE DEL CONTRATTO E SUBAPPALTO

È assolutamente vietata la cessione del contratto, pena l'immediata risoluzione del contratto stesso ed il risarcimento dei danni e delle spese causati al Comune.



COMUNE DI CAPACCIO

AREA I

Servizio Pubblica Istruzione
Cultura e Biblioteca

È vietato, altresì, cedere in tutto o in parte i crediti derivanti dall'avvenuta esecuzione del servizio previsto per contratto, senza l'espresso riconoscimento dell'Amministrazione Comunale.

Considerata la peculiarità, la specificità e la delicatezza del servizio, nonché l'utenza alla quale è rivolto, ai sensi dell'art. 118 del D.Lgs. n. 163/2006, potranno essere subappaltate solamente attività marginali, previa autorizzazione dell'Ente. In caso di subappalto, i pagamenti relativi alla parte di servizio svolta dal subappaltatore verranno effettuati dall'aggiudicatario che è obbligato a trasmettere, entro 20 giorni dalla data di ciascun pagamento effettuato, copia delle fatture quietanzate relative ai pagamenti via via corrisposti al subappaltatore, con l'indicazione delle ritenute e garanzie effettuate.

La ditta aggiudicataria che nel corso dello svolgimento della gara o dell'esecuzione del contratto cambiassero denominazione sociale, ovvero fossero soggette a trasformazione, fusione o incorporazione, dovranno documentare con copia autentica degli atti originali il cambiamento della ragione sociale della ditta, la trasformazione di tipo societario, la fusione o l'incorporazione. Non si potrà dare corso ai pagamenti delle fatture fino alla presa d'atto di tali variazioni da parte del Comune.

ART. 15 - TRATTAMENTO DEI DATI

Ai sensi dell'art. 11, comma 1 del D.Lgs. 30 giugno 2003 n. 196 "Codice in materia di protezione dei dati personali", si informa che tutti i dati forniti dalla ditta aggiudicataria saranno raccolti, registrati, organizzati e conservati per le finalità di gestione del contratto e saranno trattati sia mediante supporto cartaceo che magnetico, anche successivamente all'eventuale instaurazione del rapporto contrattuale, per le finalità del rapporto medesimo.

Il conferimento dei dati richiesti è un onere a pena l'esclusione dalla gara. L'interessato gode dei diritti di cui all'art. 13 del citato decreto, tra i quali figura il diritto di accesso ai dati che lo riguardano ed il diritto di opporsi al loro trattamento per motivi legittimi. Tali diritti possono essere fatti valere nei confronti dell'Ente appaltante.

Art. 16 - SPESE CONTRATTUALI E REGISTRAZIONE

Dopo l'aggiudicazione si addiverrà alla stipula del contratto nella forma dell'atto pubblico amministrativo. Tutte le spese, imposte e tasse inerenti al contratto saranno a carico della ditta aggiudicataria.

Art. 17 - CONTROVERSIE

Per tutte le controversie che dovessero insorgere nel corso della procedura di affidamento l'organo competente è il T.A.R. Campania, mentre è competente a giudicare il foro di Salerno per le controversie relative all'esecuzione del contratto.

Art.18 - DOMICILIAZIONE

La Ditta aggiudicataria del servizio di cui al presente capitolato eleggerà il proprio domicilio presso la sede dell'Ente Appaltante.

Art. 19 - RINVIO

Per quanto non espressamente previsto dal presente capitolato e dagli atti e documenti da esso richiamati, si fa rinvio alla normativa sia generale sia speciale regolante la materia e a quanto disposto dal Codice Civile, nonché alle altre norme vigenti in quanto applicabili.

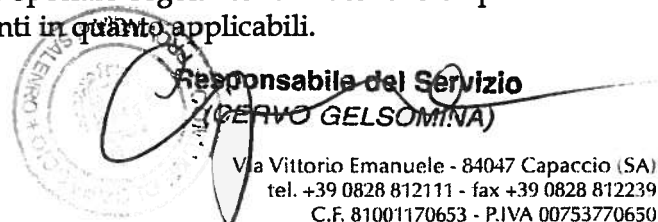
Responsabile del Servizio
(SERVO GELSOMINA)



COMUNE DI CAPACCIO

AREA I
Servizio Pubblica Istruzione
Cultura e Biblioteca

A. QUADRO ECONOMICO

L'importo massimo del servizio, soggetto a ribasso, calcolato in funzione del fabbisogno stimato sulla base del vigente Regolamento e delle domande di accesso al servizio medesimo pervenute presso i competenti uffici, nonché in base alla percorrenza media stimata al 70% del totale delle strade ricomprese nei singoli bacini per due corse giornaliere medie, tale da ricomprendere anche 30 (trenta) visite didattiche e/o spostamenti programmati, è quantificato in € 126.228,60 (centoventiseimiladuecentoventotto/sessanta) onnicomprensivi.

Su tale cifra si potrà stabilire il ribasso percentuale ritenuto congruo in offerta dal concorrente.

Grado	Scuole (n.)	Bacini di utenza (n.)	Superficie (Ha)	Strade totali (km)
Infanzia	6	7	112,42	264,77
Primaria	8	8	112,42	233,00
Secondaria I° gr.	5	9	112,42	251,88

Tab. 1

SERVIZIO TRASPORTO PUBBLICO SCOLASTICO				
Scuola	Chilometraggio giornaliero stimato	Giorni di esecuzione (Calendario scolastico)	€/KM	Importo stimato (€)
Infanzia	370,678	51	2,48	46.883,35
Primaria	326,20	51	2,08	34.603,30
Secondaria di I grado	352,632	61	2,08	44.741,95
Importo a base d'asta				126.228,60

Tab. 2

B. ONERI A CARICO DEL COMUNE (SINTESI)

Al Comune compete:

- a) predisposizione piano dei percorsi in collaborazione con la ditta aggiudicataria;
- b) raccolta iscrizioni al servizio all'inizio di ogni anno scolastico;
- c) ammissione degli utenti al servizio;
- d) definizione delle rette;
- e) rilascio del tesserino di riconoscimento;
- f) adozione opportuni provvedimenti per gli utenti non in regola con il pagamento della retta;
- g) adozione opportuni provvedimenti con gli utenti che non rispettano le normali regole, orari e fermate;
- h) avvisare tempestivamente la ditta di eventuali sospensioni del servizio per qualsiasi motivo (vacanze, festività, scioperi, variazioni o altro), non appena ne venga a conoscenza;
- i) garantire alla ditta un corrispettivo pari all'importo dell'aggiudicazione.



COMUNE DI CAPACCIO

AREA I
Servizio Pubblica Istruzione
Cultura e Biblioteca

C. PERCORSI (QUADRO SINOTTICO)

Scuole	Scuole (n.)	Bacini di utenza (n.)	Superficie (Ha)	Strade totali (km)
Infanzia	Licinella	Licinella	vedi allegato tecnico	vedi allegato tecnico
	Precuiali	Precuiali - Zona 1	vedi allegato tecnico	vedi allegato tecnico
		Precuiali - Zona 2	vedi allegato tecnico	vedi allegato tecnico
	Scigliati	Scigliati	vedi allegato tecnico	vedi allegato tecnico
	Spinazzo	Spinazzo	vedi allegato tecnico	vedi allegato tecnico
	Vannulo	Vannulo	vedi allegato tecnico	vedi allegato tecnico
Primaria	Cafasso	Cafasso	vedi allegato tecnico	vedi allegato tecnico
	Borgo Nuovo	Borgo Nuovo	vedi allegato tecnico	vedi allegato tecnico
	Gromola	Gromola	vedi allegato tecnico	vedi allegato tecnico
	Laura	Laura	vedi allegato tecnico	vedi allegato tecnico
	Licinella	Licinella	vedi allegato tecnico	vedi allegato tecnico
	Ponte Barizzo	Ponte Barizzo	vedi allegato tecnico	vedi allegato tecnico
	Spinazzo	Spinazzo	vedi allegato tecnico	vedi allegato tecnico
	Tempa S. Paolo	Tempa S. Paolo	vedi allegato tecnico	vedi allegato tecnico
Secondaria I°g.	Vannulo	Vannulo	vedi allegato tecnico	vedi allegato tecnico
		Capaccio S.-Zona 1	vedi allegato tecnico	vedi allegato tecnico
		Capaccio S.-Zona 2	vedi allegato tecnico	vedi allegato tecnico
		Capaccio S.-Zona 3	vedi allegato tecnico	vedi allegato tecnico
		Capaccio S.-Zona 4	vedi allegato tecnico	vedi allegato tecnico
	Capaccio S.-Zona 5	vedi allegato tecnico	vedi allegato tecnico	
	Capaccio Scalo	Capaccio Scalo	vedi allegato tecnico	vedi allegato tecnico
	Vannulo	Vannulo	vedi allegato tecnico	vedi allegato tecnico
	Capaccio Cap.	Capaccio Cap.	vedi allegato tecnico	vedi allegato tecnico
Scigliati	Scigliati	vedi allegato tecnico	vedi allegato tecnico	
Licinella	Licinella	vedi allegato tecnico	vedi allegato tecnico	

Tab. 3

Allegati: 3

- Regolamento Trasporto Pubblico Scolastico
- Allegato cartografico
- Allegato tecnico

Responsabile del Servizio
(GERVO GELSOMINA)



COMUNE DI CAPACCIO

A S S E S S O R E
Cultura e Politiche ambientali
Pubblica Istruzione e Scuola

REGOLAMENTO COMUNALE SERVIZIO TRASPORTO PUBBLICO SCOLASTICO

ART. 1 - OGGETTO DEL SERVIZIO

1. Il presente regolamento stabilisce i criteri e le modalità per la fruizione del Servizio di Trasporto Pubblico Scolastico, servizio a domanda individuale erogato dal Comune di Capaccio.
2. Il servizio è svolto con utilizzo di scuolabus ed ha ad oggetto il trasferimento degli alunni della scuola dell'infanzia, primaria e secondaria di primo grado dai punti di raccolta individuati ai plessi scolastici e/o viceversa.
3. Il Servizio di Trasporto Pubblico Scolastico è organizzato dall'Ufficio Pubblica Istruzione e Cultura, che ne è Responsabile nella persona del funzionario incaricato.

ART. 2 - BENEFICIARI

1. Il Servizio di Trasporto Pubblico Scolastico è garantito ai richiedenti se iscritti al plesso scolastico più vicino alla propria abitazione o comunque ricadente nel bacino territoriale di appartenenza.
2. Il Servizio di Trasporto Pubblico Scolastico può essere erogato agli utenti che optano per l'iscrizione ad altro plesso scolastico rispetto a quello nel cui bacino territoriale abitano solo ove il servizio possa essere agevolmente organizzato senza costi aggiuntivi per l'Ente. Il presente comma si applica anche agli utenti che all'entrata in vigore del presente siano già iscritti ed abbiano frequentato altro plesso scolastico rispetto a quello nel cui bacino territoriale abitano.
3. Il Servizio di Trasporto Pubblico Scolastico non è erogato per le aree urbane di Capaccio Scalo e Capaccio Capoluogo.

ART. 3 – BACINI TERRITORIALI DI UTENZA

1. Il Servizio di Trasporto Pubblico Scolastico è erogato esclusivamente su viabilità pubblica sulla base dei bacini territoriali di utenza afferenti ogni plesso scolastico comunale.
2. I bacini territoriali di utenza, approvati unitamente al presente Regolamento, sono individuati dal Responsabile dell'ufficio pubblica istruzione nel rispetto dei seguenti criteri:
 - a. afferenza e distanza dal plesso scolastico di riferimento;
 - b. congruità delle zone e della superficie territoriale di competenza;
 - c. congruità della lunghezza della viabilità di competenza;
 - d. densità della popolazione scolastica ivi ricompresa.

ART. 4 - PUNTI DI RACCOLTA

1. Il Servizio di trasporto scolastico è organizzato tramite istituzione di fermate dette punti di raccolta.
2. L'Ufficio pubblica istruzione provvede a definire la localizzazione delle fermate lungo gli itinerari tenendo conto:
 - a. dell'organizzazione del servizio ed in particolare delle risorse umane e di mezzi in dotazione;
 - b. dei tempi necessari a percorrere i singoli itinerari;
 - c. della localizzazione degli utenti lungo gli itinerari, evitando per quanto possibile che la distanza tra la fermata e l'abitazione dell'utenza superi i 500 (cinquecento) metri e che la fermata sia possibilmente collocata sul lato sinistro rispetto alla direzione di marcia dello scuolabus.



COMUNE DI CAPACCIO

A S S E S S O R E

Cultura e Politiche ambientali

Pubblica Istruzione e Scuola

3. La localizzazione dei punti di raccolta si uniforma, altresì, anche ai seguenti criteri:
 - a. i punti di raccolta coincidono, ove presenti, con le fermate del trasporto pubblico urbano e suburbano;
 - b. il punto di raccolta più vicino al plesso scolastico non può essere inferiore a 500 (cinquecento) metri dal plesso medesimo, ovvero 300 (trecento) metri per le scuole materne;
 - c. i punti di raccolta non possono essere istituiti su aree private a meno che le stesse non siano soggette a pubblico transito.
4. I punti di raccolta sono istituiti con apposita delibera della Giunta Comunale. I punti sono materialmente indicati con segnaletica verticale ed orizzontale dedicata.
5. Gli utenti possono essere prelevati soltanto nei punti di raccolta istituiti. È consentita la deroga per gli utenti che frequentano la scuola dell'infanzia, per i quali la fermata è domiciliare sempreché possa essere garantita la sicurezza di tutti gli utenti trasportati.
6. All'inizio di ogni anno scolastico il trasporto avverrà di norma lungo gli itinerari e con le fermate localizzate l'anno scolastico precedente. Sulla scorta dei criteri indicati ai commi precedenti, gli itinerari e la localizzazione delle fermate potranno essere opportunamente modificati di anno in anno. Itinerari e localizzazione delle fermate sono comunque sempre in visione presso gli Uffici comunali.
7. La responsabilità della custodia dei bambini durante il trasporto scolastico compete all'Ente Locale per il periodo di permanenza degli stessi sullo scuolabus e cessa al momento in cui i medesimi vengono riaccompagnati ai vari punti di fermata e scendono dal mezzo. Gli autisti e gli accompagnatori non rispondono di eventuali assenze dei genitori o dei responsabili ai punti di raccolta al momento della riconsegna dei bambini, salvo quanto al successivo art. 10.

ART. 5 - MODALITÀ DELL'ACCESSO AL SERVIZIO

1. Per essere ammessi al servizio di trasporto scolastico è necessario presentare domanda di preiscrizione presso gli uffici del Comune entro il 31 maggio di ogni anno utilizzando gli appositi moduli, recanti anche l'informativa di cui al D.Lgs. n.196 del 30 giugno 2003. Le iscrizioni che, per motivi adeguatamente documentati, pervenissero fuori termine possono essere accolte solo se vi saranno ancora posti disponibili sugli automezzi.
2. La domanda si intende accolta salvo motivato diniego che deve essere comunicato al richiedente entro l'inizio dell'anno scolastico. L'iscrizione ha validità annuale.
3. Nel modulo di domanda vengono indicate le norme e le condizioni per la fruizione del servizio. La presentazione della domanda comporta da parte dei genitori l'integrale ed incondizionata accettazione del presente regolamento e delle norme e le condizioni per la fruizione del servizio.
4. Eventuali domande presentate nel corso dell'anno scolastico derivanti da trasferimenti di residenza e/o cambiamenti di scuola, potranno essere accolte compatibilmente con le esigenze organizzative del servizio, in relazione alla disponibilità di posti sui mezzi.

ART. 6 – ELENCHI DEGLI ISCRITTI E TESSERINI DI RICONOSCIMENTO

1. L'Ufficio competente fornisce al conducente dello scuolabus e all'accompagnatore elenco aggiornato degli iscritti ai fini dell'erogazione del servizio.
2. Il richiedente o suo delegato deve presentarsi presso l'Ufficio competente entro il giorno precedente l'inizio dell'anno scolastico per ritirare i tesserini di riconoscimento obbligatori.
3. Il tesserino reccherà l'indicazione delle generalità dell'utente e le informazioni essenziali per la corretta erogazione del servizio.



COMUNE DI CAPACCIO

A S S E S S O R E
Cultura e Politiche ambientali
Pubblica Istruzione e Scuola

4. Il tesserino è strettamente personale e va esibito su richiesta al conducente dello scuolabus o all'accompagnatore. L'utente sprovvisto di tesserino durante il controllo sarà tenuto a presentarlo agli operatori del servizio entro il giorno immediatamente successivo.

ART. 7 - MODALITÀ DI EROGAZIONE DEL SERVIZIO

1. Il trasporto scolastico deve svolgersi secondo le seguenti modalità:
 - a) gli utenti di scuola dell'infanzia sono assistiti durante il trasporto da un accompagnatore che assicura anche l'ausilio a terra ovvero entrata ed uscita dallo scuolabus;
 - b) gli utenti prelevati per primi all'andata devono essere riaccompagnati per primi al ritorno, nel rispetto della vigente normativa in ordine alla durata del trasporto. Qualora ciò arrechi disfunzioni all'intero servizio di trasporto, il responsabile dell'ufficio pubblica istruzione può disporre diversamente con atto motivato;
 - c) gli utenti dovranno tenere sullo scuolabus un comportamento corretto e tale da non arrecare disturbo all'autista o danni a cose e/o terzi;
 - d) gli utenti di scuola dell'infanzia non possono essere trasportati unitamente ad alunni di scuola primaria e secondaria di primo grado. Gli utenti delle scuole primaria e secondaria di primo grado sono preferibilmente trasportati con servizio differenziato, nel rispetto delle normative vigenti.

ART. 8 - COPERTURA TEMPORALE DEL SERVIZIO

1. Il Servizio di Trasporto Pubblico Scolastico è assicurato per la durata dell'anno scolastico stabilito dal calendario regionale, secondo gli orari delle normali attività didattiche comunicate dalle singole scuole, salvo interruzioni temporanee.
2. Nei giorni in cui l'orario scolastico differisce da quello ordinario, sarà cura dell'Ufficio comunale verificare e comunicare alle scuole interessate se esistono le condizioni per garantire comunque lo svolgimento del servizio, sempre che le scuole medesime abbiano formulato apposita richiesta almeno 7 (sette) giorni prima della data interessata alla variazione dell'orario.
3. In caso di sciopero degli addetti al trasporto scolastico, sarà cura del Comune segnalare alle scuole la data dello stesso. In caso di sciopero del personale scolastico, i Dirigenti Scolastici dovranno comunicare al Comune, con congruo anticipo, se il servizio debba essere erogato o meno.

ART. 9 - OBBLIGHI DEGLI AUTISTI

1. Nelle ore di servizio, gli autisti addetti al trasporto scolastico devono indossare la divisa e/o appuntare in modo visibile il tesserino di riconoscimento. Gli stessi sono tenuti a trattare gli utenti con rispetto e cortesia.
2. Il Comune è sollevato da qualsiasi responsabilità per quanto può accadere al di fuori del tragitto dello scuolabus, prima che l'alunno salga sul mezzo e dopo il suo arrivo alla fermata o al plesso scolastico di destinazione.

ART. 10 - OBBLIGHI DEGLI ACCOMPAGNATORI

1. L'accompagnatore dei bambini della scuola dell'infanzia, munito di apposito tesserino di riconoscimento appuntato in modo visibile, deve garantire l'ordinato comportamento degli alunni durante il tragitto, curando in particolare che gli stessi rimangano seduti nei posti assegnati, al fine di salvaguardare la loro incolumità.



COMUNE DI CAPACCIO

A S S E S S O R E
Cultura e Politiche ambientali
Pubblica Istruzione e Scuola

2. Altresì, l'accompagnatore deve curare la sicurezza degli alunni nelle operazioni di salita e discesa dal mezzo. L'accompagnatore è responsabile degli alunni durante il tragitto dello scuolabus fino all'arrivo alla fermata o al plesso scolastico di destinazione.
3. Qualora, straordinariamente, l'accompagnatore non trovi alla fermata alcun familiare o adulto delegato cui consegnare il bambino, dovrà aver cura di trattenerlo sullo scuolabus e riportarlo al plesso scolastico o presso l'autorimessa comunale, dove dovrà garantirne la custodia fino alla consegna ai genitori, che dovranno essere opportunamente avvisati unitamente all'ufficio comunale competente. Tale inconveniente potrà verificarsi al massimo due volte, dopodiché il Comune interromperà irrevocabilmente il servizio per l'intero anno scolastico.

ART. 11 - COMPORTAMENTO DURANTE IL TRASPORTO

1. Durante il trasporto gli alunni devono mantenere un comportamento composto ed educato.
2. In particolare, seguendo i criteri di sicurezza impartiti dall'accompagnatore e/o dall'autista, dovranno:
 - a) prendere rapidamente posto e rimanere seduti;
 - b) posizionare lo zaino sulle ginocchia o a terra;
 - c) non disturbare i compagni di viaggio, l'accompagnatore e l'autista;
 - d) non portare sull'autobus oggetti pericolosi;
 - e) usare un linguaggio adeguato e non alzare il tono della voce;
 - f) non affacciarsi dal finestrino;
 - g) rimanere seduti fino all'arresto del veicolo;
 - h) non tenere comportamenti scorretti e/o ineducati e/o lesivi degli altri compagni;
 - i) non danneggiare il mezzo e/o gli arredi e le attrezzature presenti;
3. In caso di mancato rispetto delle regole di comportamento, il Comune oltre al richiamo verbale, previa segnalazione scritta dell'accompagnatore e/o dell'autista, segnalerà quanto accaduto ai genitori dell'alunno indisciplinato e all'istituzione scolastica. In relazione alla gravità dei comportamenti esibiti ed all'età degli alunni, il Comune, di concerto con le Istituzioni Scolastiche, può decidere la temporanea sospensione dalla fruizione del servizio da parte dell'alunno da un minimo di 3 fino ad un massimo di 30 giorni. Nessun rimborso è dovuto dal comune per il periodo di sospensione del servizio.
4. In caso di recidiva l'alunno potrà essere sospeso dal servizio di trasporto per l'intero anno scolastico.

ART. 12 - TARIFFE

1. Le tariffe del servizio, dovute quale contributo a carico degli utenti, le riduzioni e le modalità di pagamento sono annualmente deliberate dalla Giunta Comunale, nel rispetto della normativa vigente.
2. Una tariffa differenziata può essere determinata in base alle esigenze di trasporto (andata e ritorno, etc.) ed al fabbisogno da soddisfare nonché ai requisiti ISEE dei richiedenti.
3. Gli utenti portatori di handicap e/o aventi diritto a trattamenti a carico dei servizi sociali possono godere di esenzioni e/o agevolazioni previste dalla deliberazione di cui al co. 1 del presente articolo.
3. Il servizio di trasporto scolastico è sottoposto al versamento di una quota contributiva da parte dei richiedenti. Tale quota può essere pagata in unica soluzione annuale o in due o tre eguali rate.
4. Non potrà usufruire del servizio l'utente non in regola con il pagamento.



COMUNE DI CAPACCIO

A S S E S S O R E
Cultura e Politiche ambientali
Pubblica Istruzione e Scuola

ART. 13 - RITIRO DAL SERVIZIO

1. L'utente che durante l'anno decida di ritirarsi dal servizio per giustificati motivi (trasferimento ad altro Comune, ad altra scuola etc.), dovrà darne comunicazione scritta al Comune prima della cessazione dell'utilizzo, indicando la data del ritiro.
2. Il rimborso eventualmente dovuto sarà quantificato in proporzione al periodo di tempo in cui il servizio non è utilizzato, solo qualora la data di ritiro non sia successiva al 31 marzo.

ART. 14 - INTERRUZIONI DEL SERVIZIO

1. Il Servizio di trasporto pubblico Scolastico è erogato in osservanza degli orari e dei percorsi stabiliti.
2. L'interruzione temporanea del servizio del trasporto, non dà diritto a rimborso o riduzioni sulle tariffe.
3. L'Ufficio competente avverte tempestivamente le famiglie, direttamente o attraverso le istituzioni scolastiche, nei casi di interruzione del servizio.

ART. 15 - CONTROVERSIE CON GLI UTENTI

1. Ogni disfunzione del servizio deve essere segnalata per iscritto al Responsabile dell'ufficio pubblica istruzione che, in contraddittorio con utenti, autisti e addetti al servizio, accerta la fondatezza della segnalazione e adotta i provvedimenti del caso entro 30 giorni dalla segnalazione.
2. In caso di inadempienze accertate da parte di autisti e/o addetti al servizio e/o terzi affidatari l'Ente potrà applicare una sanzione pecuniaria da un minimo di € 50,00 ad un massimo di € 100,00. La terza infrazione accertata nel corso dell'anno scolastico comporta l'avvio di procedimento disciplinare e/o la revoca dell'affidamento.
3. Gli utenti che arrechino danno alle attrezzature destinate al servizio di trasporto saranno chiamati al risarcimento del danno in applicazione della vigente normativa.

ART. 16 – ISCRIZIONE A RUOLO PER MANCATO PAGAMENTO

1. In caso di indebita fruizione del servizio per omesso o parziale versamento, l'Ufficio competente provvederà ad attivare le procedure per il recupero.
2. Gli utenti inadempienti saranno sollecitati con un primo avviso scritto. In caso di mancato pagamento entro i termini previsti dal sollecito, si procederà all'iscrizione a ruolo secondo le modalità previste dal D.P.R. 28.01.1988, n. 43 ss.mm.ii.
3. Per i versamenti effettuati oltre la data stabilita si applicheranno gli interessi previsti ai sensi dell'art. 1284 del Codice Civile.

ART. 17 – SERVIZI DI TRASPORTO AGGIUNTIVI

1. Realizzata la finalità primaria del servizio, l'Amministrazione Comunale, compatibilmente con le risorse disponibili, può utilizzare i propri automezzi per organizzare servizi di trasporto, per favorire visite guidate didattiche ed attività curriculari scolastiche ovvero attività ricreative preventivamente organizzate o patrocinate dall'Amministrazione comunale, a condizione che queste siano programmate entro il 30 settembre di ogni anno.

ART. 18 - MODALITÀ DI VERIFICA DELL'IDONEITÀ DEI MEZZI

1. Il Comune può accertare la sussistenza dei requisiti previsti dalle vigenti disposizioni di legge prima dell'immissione in servizio di uno scuolabus.
2. La verifica non può implicare accertamenti tecnici riservati agli uffici provinciali della M.C.T.C.



COMUNE DI CAPACCIO

A S S E S S O R E

Cultura e Politiche ambientali

Pubblica Istruzione e Scuola

3. Qualora, a seguito di tali verifiche, si rilevi che uno scuolabus non risponda più alle caratteristiche riportate sulla carta di circolazione, il responsabile dell'ufficio competente deve essere informato affinché venga fatta la successiva segnalazione all'ufficio provinciale M.C.T.C.

4. Qualora lo scuolabus non risulti trovarsi nel dovuto stato di conservazione o di decoro e qualora l'intestatario non provveda entro un termine, fissato caso per caso, al ripristino delle condizioni di efficienza o alla sostituzione dello scuolabus, l'ufficio competente provvede, previa diffida, alla sospensione dell'autorizzazione di cui all'art. 4 della L.R. n. 13/2011, per un periodo massimo di 30 giorni e, in caso di ulteriore inadempienza, alla revoca dell'autorizzazione.

ART. 19 - REVOCA DELL'AUTORIZZAZIONE

1. L'autorizzazione comunale per l'esercizio del servizio di trasporto locale, di cui all'art. 4 della L.R. n. 13/2011, può essere revocata:

a) quando l'intestatario non ottemperi al provvedimento di sospensione del servizio o quando venga meno uno o più requisiti richiesti per l'ottenimento dell'autorizzazione ai sensi dell'art. 5 della L.R. n. 13/2011;

b) quando venga accertato il mancato possesso, a seguito di provvedimento di ritiro o sospensione a scopo sanzionatorio o cautelare, della patente, o del certificato di abilitazione professionale, ovvero della carta di circolazione, nei confronti dell'intestatario se al momento dell'accertamento era alla guida dello scuolabus, ovvero nei confronti del conducente dipendente, socio o collaboratore familiare nell'espletamento delle sue mansioni;

c) quando l'intestatario di una autorizzazione per scuolabus utilizza l'autoveicolo immatricolato con detto titolo per servizi diversi dal trasporto scolastico o da attività anche extrascolastiche salvo che siano autorizzate o richieste dalle competenti autorità o rientrino in attività programmate dal Comune anche nei periodi di sospensione delle attività didattiche (es. gite, attività ricreative, culturali, sportive, ecc.).

d) nel caso previsto dall'art. 18, comma 4.

ART. 20 - DATI PERSONALI

1. L'Ufficio competente utilizzerà i dati personali e sensibili degli utenti ai sensi del D.Lgs. n.196/2003, ad esclusivi fini istituzionali e in relazione all'organizzazione del Servizio di Trasporto Pubblico Scolastico.

2. Per i suddetti fini, i dati verranno anche trasmessi alla eventuale ditta appaltatrice del Servizio di Trasporto Scolastico ai sensi dell'art. 73, co. 1, lettera a) del D.Lgs. n.196 del 30 giugno 2003.

ART. 21 - PUBBLICITÀ

1. Il presente Regolamento è pubblicato nelle forme prescritte ed inoltrato, per opportuna conoscenza, a tutte le istituzioni scolastiche interessate e agli operatori del servizio ed è in visione presso gli uffici comunali competenti a disposizione degli interessati che ne facciano richiesta.

ART. 22 - RINVIO

1. Per tutto quanto non espressamente previsto dal presente regolamento si fa riferimento alla normativa vigente in materia.

ART. 23 - TERMINI DI EFFICACIA

1. Il presente Regolamento entra in vigore nei termini di legge e dei vigenti regolamenti locali.



SCUOLA DELL'INFANZIA

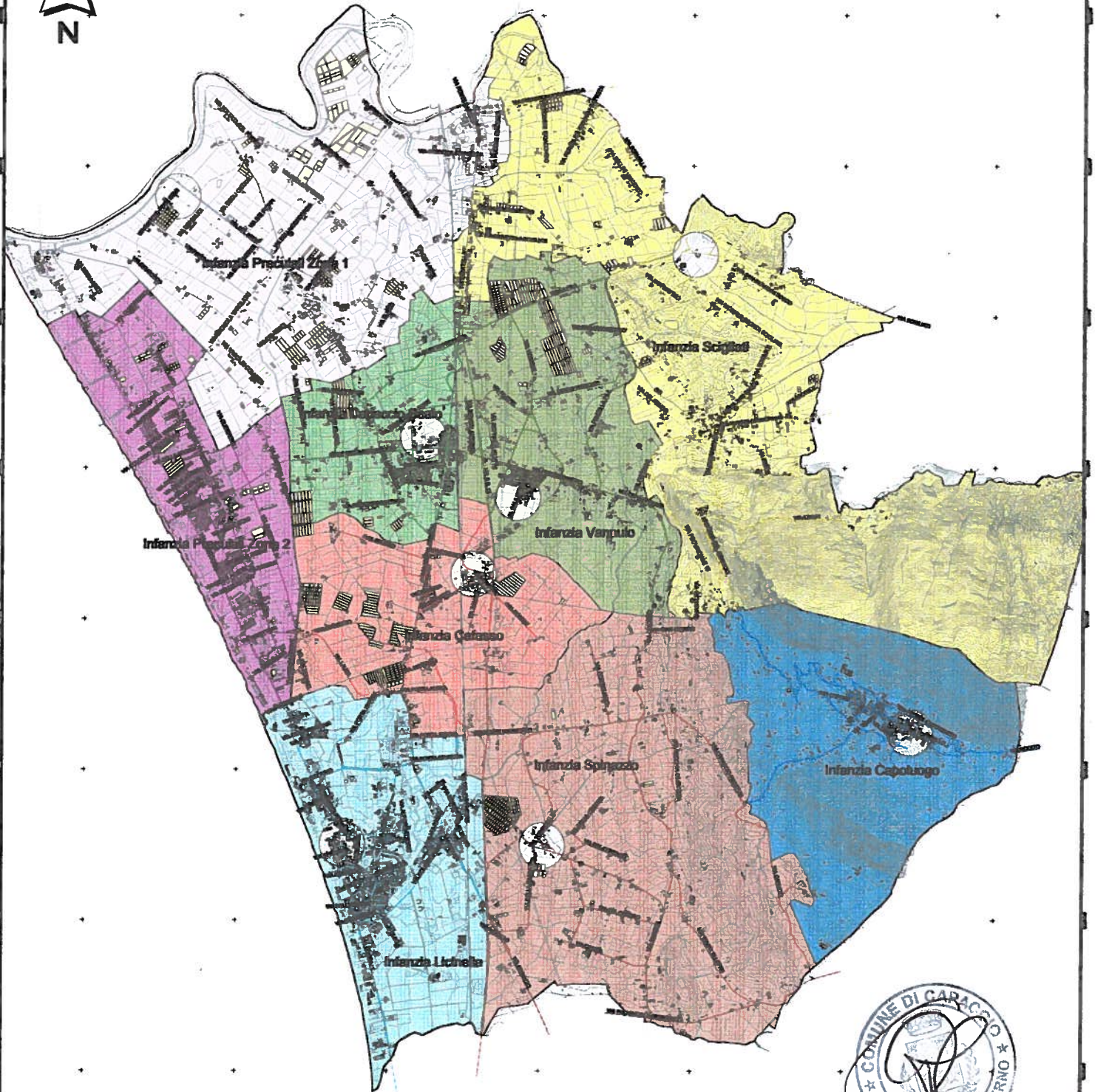

ALLEGATO
SVILUPPO A VISTA

Bacino Utenza Infanzia			
Stato di oggi	Trasporti ed	Strutture ed	Stato di domani (2010)
■ Infanzia Capolungo Nord	■ PG_SALERNO LICINELLA	■ Infanzia Catano	■ Infanzia Catano
■ Infanzia Catano	■ PG_SALERNO PRECIPITI	■ Infanzia Capolungo Nord	■ Infanzia Capolungo Nord
■ Infanzia Capolungo	■ PG_SALERNO SCIGLATI	■ Infanzia Capolungo	■ Infanzia Capolungo
■ Infanzia Licinella	■ PG_SALERNO SPINZOLO	■ Infanzia Licinella	■ Infanzia Licinella
■ Infanzia Precipiti	■ PG_SALERNO VARPULO	■ Infanzia Precipiti Zona 1	■ Infanzia Precipiti Zona 1 (PROVVISORIA)
■ Infanzia Sciglati	■ INFANZIA PRECIPITI	■ Infanzia Sciglati	■ Infanzia Sciglati
■ Infanzia Spinzolo	■ INFANZIA SCIGLATI	■ Infanzia Spinzolo	■ Infanzia Spinzolo
■ Infanzia Varpulo	■ INFANZIA SPINZOLO	■ Infanzia Varpulo	■ Infanzia Varpulo
■ Infanzia Capolungo	■ INFANZIA VARPULO	■ Infanzia Capolungo	■ Infanzia Capolungo
■ Infanzia Licinella	■ INFANZIA LICINELLA	■ Infanzia Licinella	■ Infanzia Licinella
■ Infanzia Precipiti	■ INFANZIA PRECIPITI	■ Infanzia Precipiti	■ Infanzia Precipiti
■ Infanzia Sciglati	■ INFANZIA SCIGLATI	■ Infanzia Sciglati	■ Infanzia Sciglati
■ Infanzia Spinzolo	■ INFANZIA SPINZOLO	■ Infanzia Spinzolo	■ Infanzia Spinzolo
■ Infanzia Varpulo	■ INFANZIA VARPULO	■ Infanzia Varpulo	■ Infanzia Varpulo

1:18000



Scuola dell'INFANZIA PRECUIALI (zona 1 Gromola)

2516000

2518000

2520000

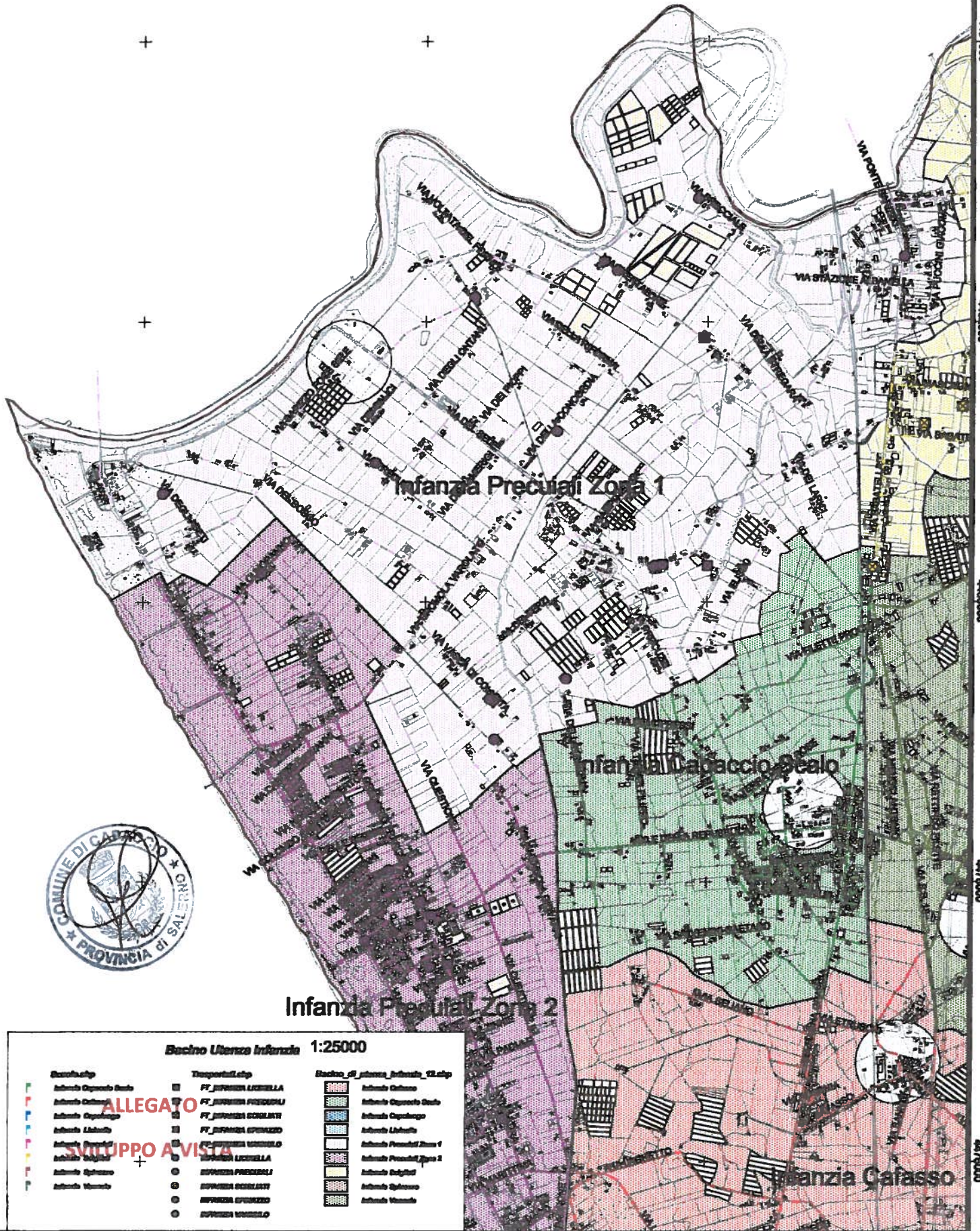

+

+

+

Infanzia Precuiali Zona 1

Infanzia Capaccio Sealo

Infanzia Precuiali Zona 2

Infanzia Capasso



Bacino Utenza Infanzia 1:25000

Scuola/Tip	Trasporti/Tip	Bacino di utenza Infanzia 02/Tip
Infanzia Capaccio Sealo	FF INFANZIA LICIELLA	Infanzia Capaccio
Infanzia Capaccio	FF INFANZIA PRECUIALI	Infanzia Capaccio Sealo
Infanzia Capaccio	FF INFANZIA SCIGLIATI	Infanzia Capaccio
Infanzia Licello	FF INFANZIA SPINAZZO	Infanzia Licello
Infanzia Precuiali	FF INFANZIA VINCIGUARDIA	Infanzia Precuiali Zona 1
Infanzia Licello	INFANZIA LICIELLA	Infanzia Precuiali Zona 2
Infanzia Spinzano	INFANZIA PRECUIALI	Infanzia Licello
Infanzia Viscuso	INFANZIA LICIELLI	Infanzia Spinzano
	INFANZIA SPINAZZO	Infanzia Viscuso
	INFANZIA VINCIGUARDIA	

ALLEGATO
SVILUPPO AVISTA

2516000

2518000

2520000

4460000
4480000
4480000
4480000
4470000
4470000

Scuola dell'INFANZIA PRECUIALI (zona 2 Laura)

251000

251000

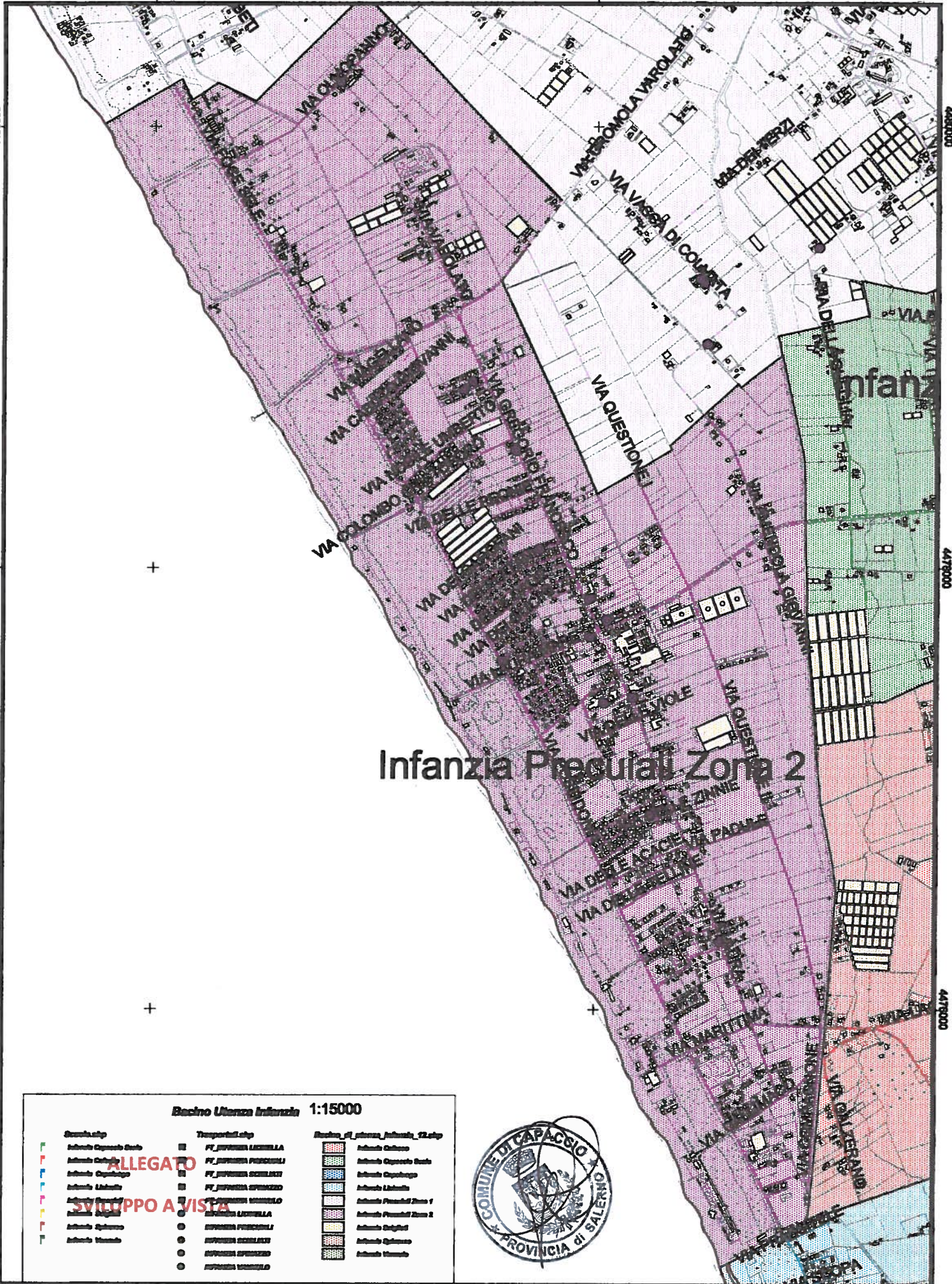

448000

447000

447000

251000

251000

Bacino Utenza Infanzia 1:15000

Strada.ship	Trasporti.ship	Bacino di utenza_infanzia_02.ship
Infanzia Capaccio Sede	PT INFANZIA LUCIBELLA	Infanzia Capaccio
Infanzia Capaccio	PT INFANZIA PRECUIALI	Infanzia Capaccio Sede
Infanzia Capaccio	PT INFANZIA SERRALATA	Infanzia Capaccio
Infanzia Lucibella	PT INFANZIA SPINACCO	Infanzia Lucibella
Infanzia Spinnaco	PT INFANZIA VINCIGUARDIA	Infanzia Precuiali Zona 1
Infanzia Spinnaco	SPINACCO PRECUIALI	Infanzia Precuiali Zona 2
Infanzia Spinnaco	SPINACCO SERRALATA	Infanzia Spinnaco
Infanzia Spinnaco	SPINACCO SPINACCO	Infanzia Spinnaco
Infanzia Spinnaco	SPINACCO VINCIGUARDIA	Infanzia Spinnaco

ALLEGATO
SVILUPPO A VISTA



Scuola dell'INFANZIA SCIGLIATI

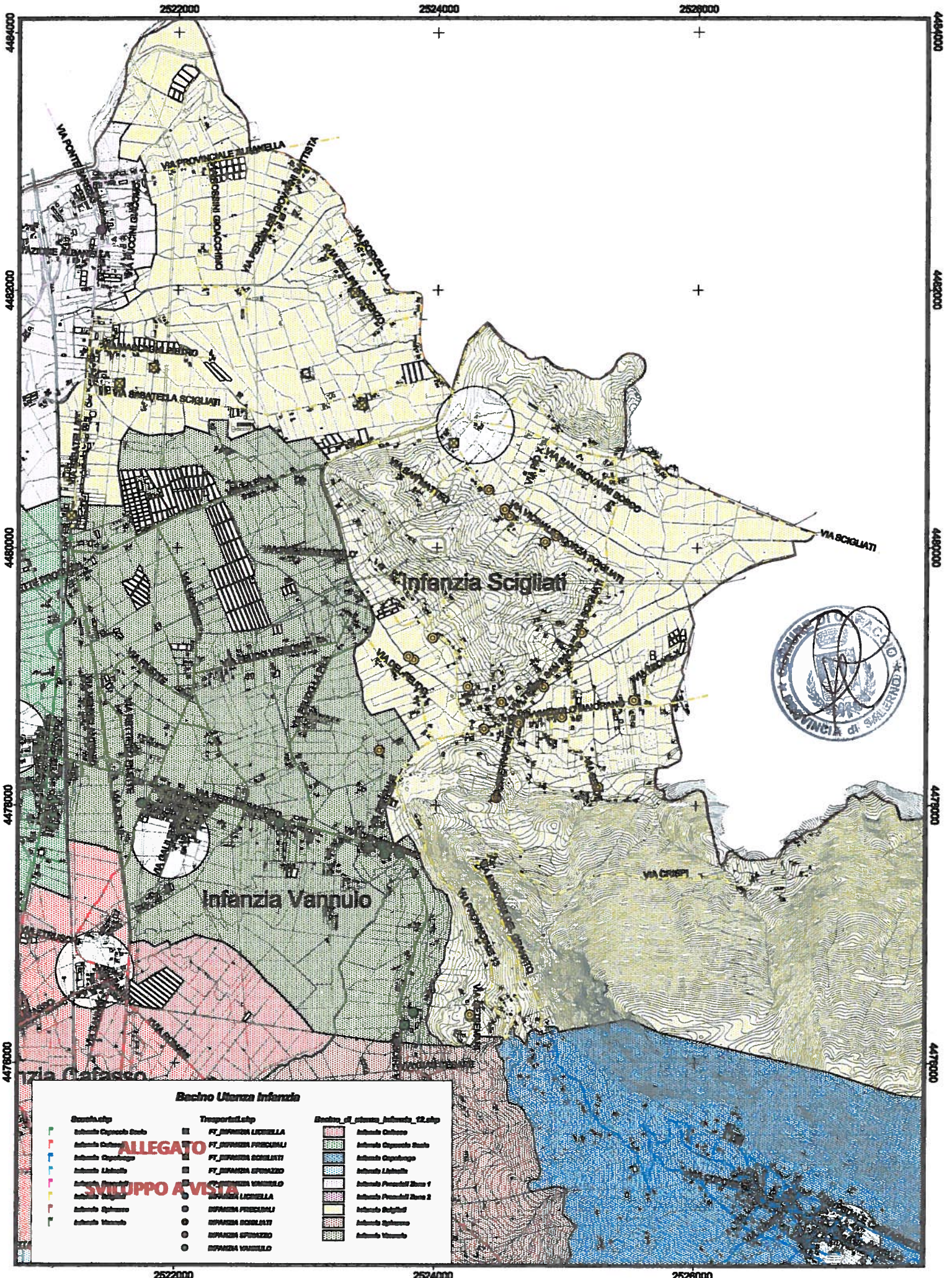

Bacino Utenza Infanzia

Strada/ship

- Infanzia Capaccio Stato
- Infanzia Capaccio
- Infanzia Capaccio
- Infanzia Lichella
- Infanzia Vannulo
- Infanzia Vannulo
- Infanzia Vannulo
- Infanzia Vannulo

Trasporti/ship

- FF_INFANZIA LICHELLA
- FF_INFANZIA FREGIALLI
- FF_INFANZIA SCIGLIATI
- FF_INFANZIA SPINAZZO
- FF_INFANZIA VANNULO
- FF_INFANZIA LICHELLA
- FF_INFANZIA FREGIALLI
- FF_INFANZIA SCIGLIATI
- FF_INFANZIA SPINAZZO
- FF_INFANZIA VANNULO

Bacino di utenza Infanzia 12 ship

- Infanzia Capaccio
- Infanzia Capaccio Stato
- Infanzia Capaccio
- Infanzia Lichella
- Infanzia Presidiale Zona 1
- Infanzia Presidiale Zona 2
- Infanzia Scigliati
- Infanzia Spinazzo
- Infanzia Vannulo

ALLEGATO
Sviluppo a Vista



Scuola dell'INFANZIA SPINAZZO

2518000

2520000

2522000

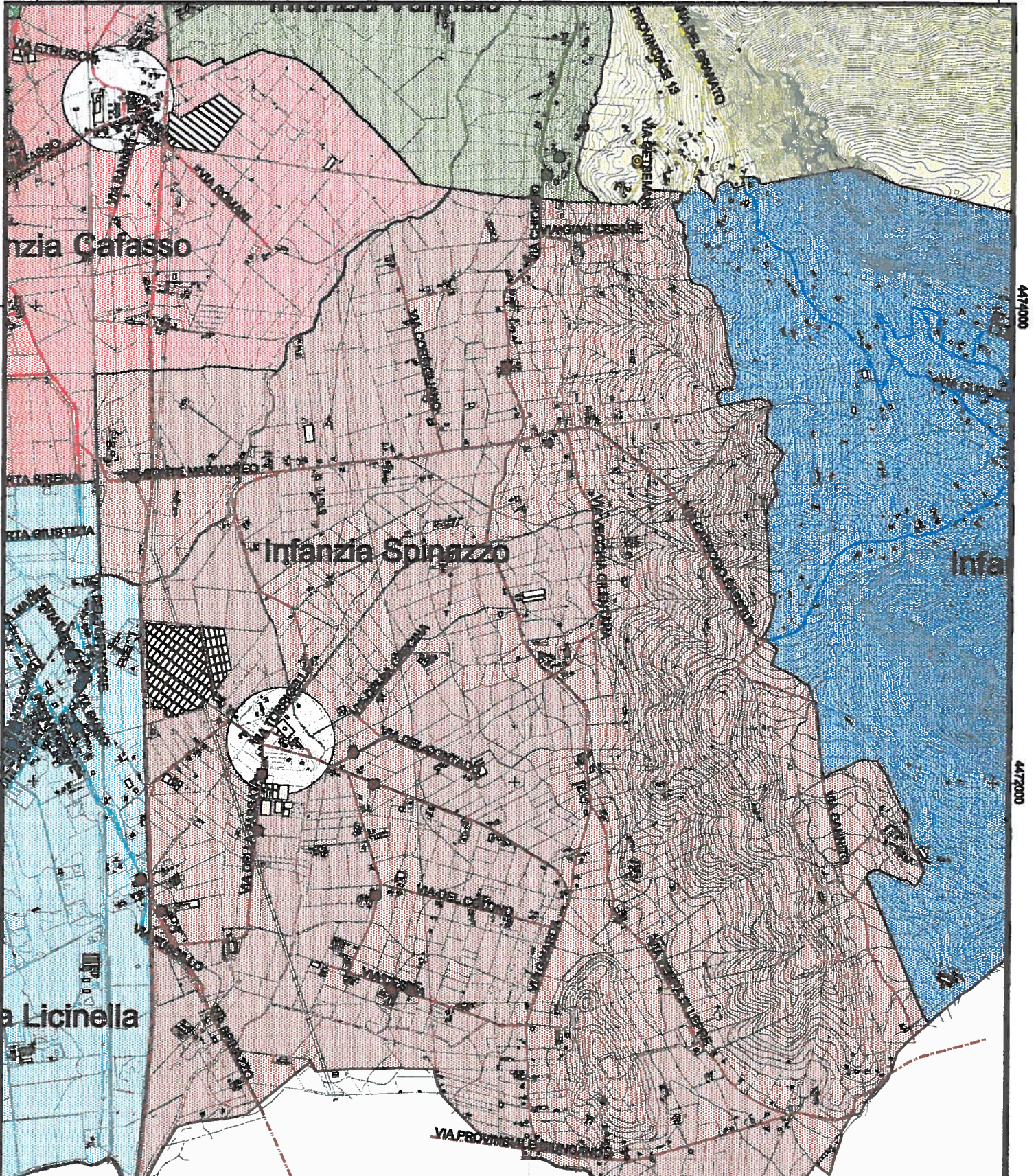

Bacino Utenza Infanzia 1:20000

Strada/Edip	Temperie/Edip	Bacino di utenza Infanzia (Edip)
Infanzia Caponata Stato	PT SPINAZZA LICINELLA	Infanzia Caponata
Infanzia Cafasso	PT SPINAZZA LICINELLA	Infanzia Caponata Stato
Infanzia Caponata	PT SPINAZZA LICINELLA	Infanzia Caponata Stato
Infanzia Licinella	PT SPINAZZA LICINELLA	Infanzia Licinella
Infanzia Spinazzo	PT SPINAZZA SPINAZZO	Infanzia Pizzardi Zona 1
Infanzia Vercelli	PT SPINAZZA SPINAZZO	Infanzia Pizzardi Zona 2
	PT SPINAZZA SPINAZZO	Infanzia Pizzardi
	PT SPINAZZA SPINAZZO	Infanzia Spinazzo
	PT SPINAZZA SPINAZZO	Infanzia Vercelli

ALLEGATO
SUBTECIPPO A VISTA



2518000

2520000

2522000

4474000

4472000

4470000

Scuola dell'INFANZIA VANNULO

2522000

2524000

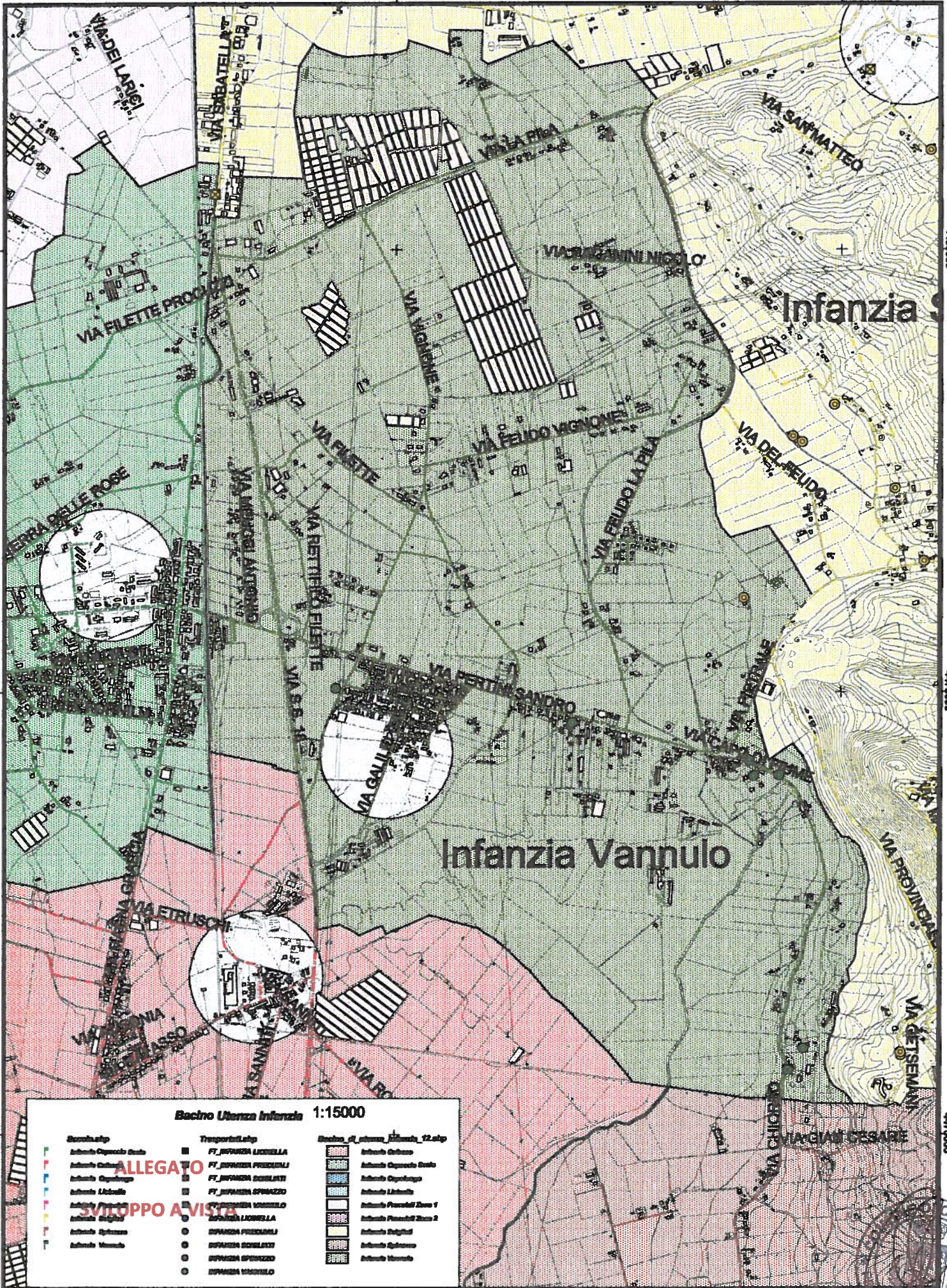

4480000

4479000

4479000

Bacino Utenza Infanzia 1:15000

Simbolo	Trasporti/Atip	Bacino di utenza Infanzia 12.45p
Infanzia Capaccio Stato	FF INFANZIA LICCIANELLA	Infanzia Capaccio
Infanzia Capaccio	FF INFANZIA PUGLITANO	Infanzia Capaccio Costa
Infanzia Libitello	FF INFANZIA SICILIATI	Infanzia Capaccio
Infanzia Poggioreale	FF INFANZIA SPANZANO	Infanzia Libitello
Infanzia Poggioreale	FF INFANZIA VIGORANO	Infanzia Poggioreale Zona 1
Infanzia Poggioreale	FF INFANZIA LICCIANELLA	Infanzia Poggioreale Zona 2
Infanzia Poggioreale	FF INFANZIA PUGLITANO	Infanzia Poggioreale
Infanzia Poggioreale	FF INFANZIA SICILIATI	Infanzia Poggioreale
Infanzia Poggioreale	FF INFANZIA SPANZANO	Infanzia Poggioreale
Infanzia Poggioreale	FF INFANZIA VIGORANO	Infanzia Poggioreale

ALLEGATO
Sviluppo AVISTA

2522000

2524000



Scuola dell'INFANZIA CAFASSO

252000

252000

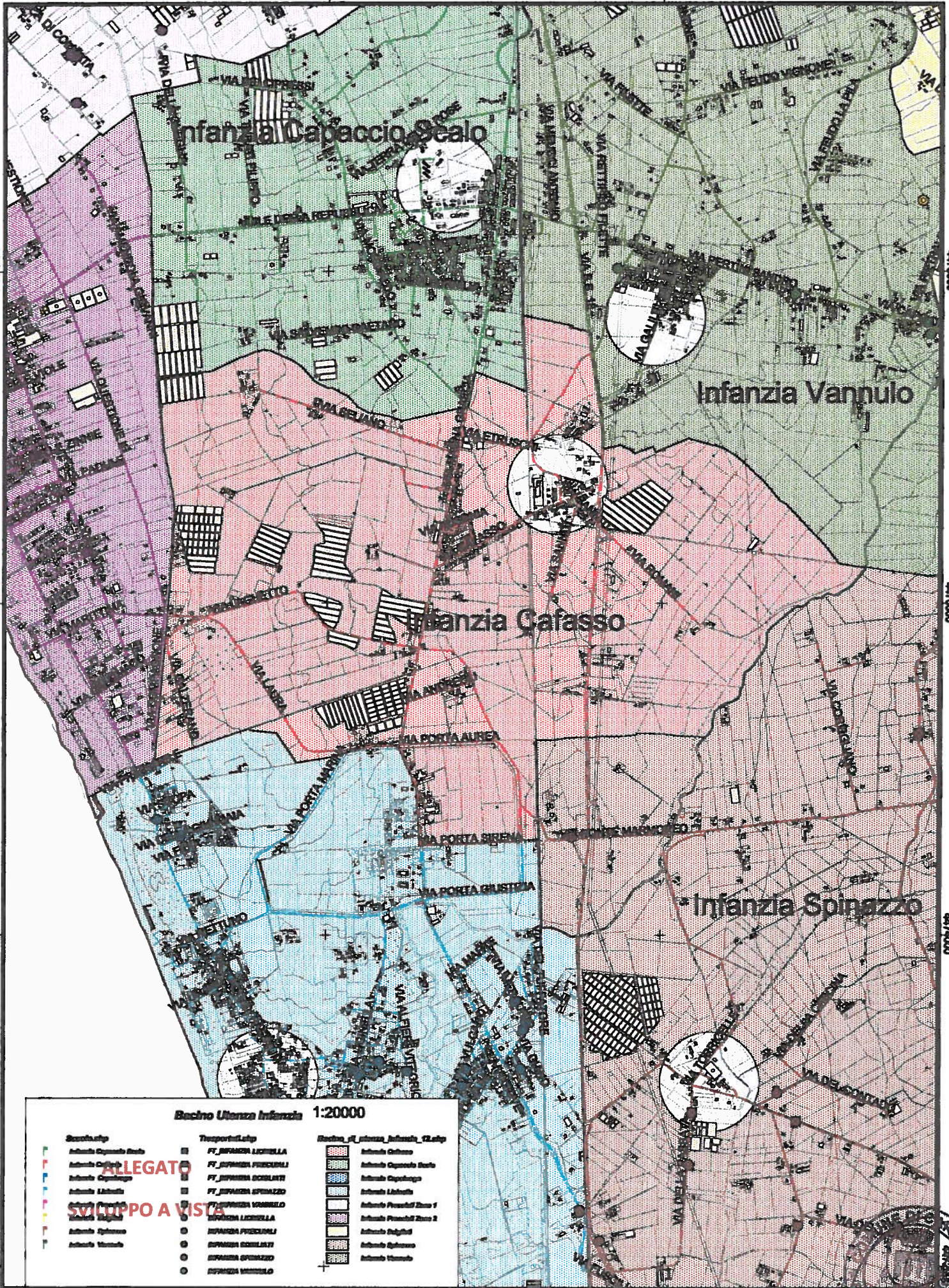

Bacino Utenza Infanzia 1:20000

Scuole/Tipi

- Infanzia Capaccio Scalo
- Infanzia Capaccio
- Infanzia Capaccio
- Infanzia Libanotti
- Infanzia Vannulo
- Infanzia Vannulo
- Infanzia Spinazzo
- Infanzia Vannulo

Trasporti/Tipi

- FT SPINAZZO LICIELLA
- FT SPINAZZO FICCIULLI
- FT SPINAZZO SCILATI
- FT SPINAZZO SPINAZZO
- FT SPINAZZO VANNULO
- SPINAZZO LICIELLA
- SPINAZZO FICCIULLI
- SPINAZZO SCILATI
- SPINAZZO SPINAZZO
- SPINAZZO VANNULO

Bacino di utenza Infanzia - Tipi

- Infanzia Capaccio
- Infanzia Capaccio Scalo
- Infanzia Capaccio
- Infanzia Libanotti
- Infanzia Pizzardi Zona 1
- Infanzia Pizzardi Zona 2
- Infanzia Spinazzo
- Infanzia Spinazzo
- Infanzia Vannulo

ALLEGATO SVILUPPO A VISTA



252000

252000

SCUOLA PRIMARIA

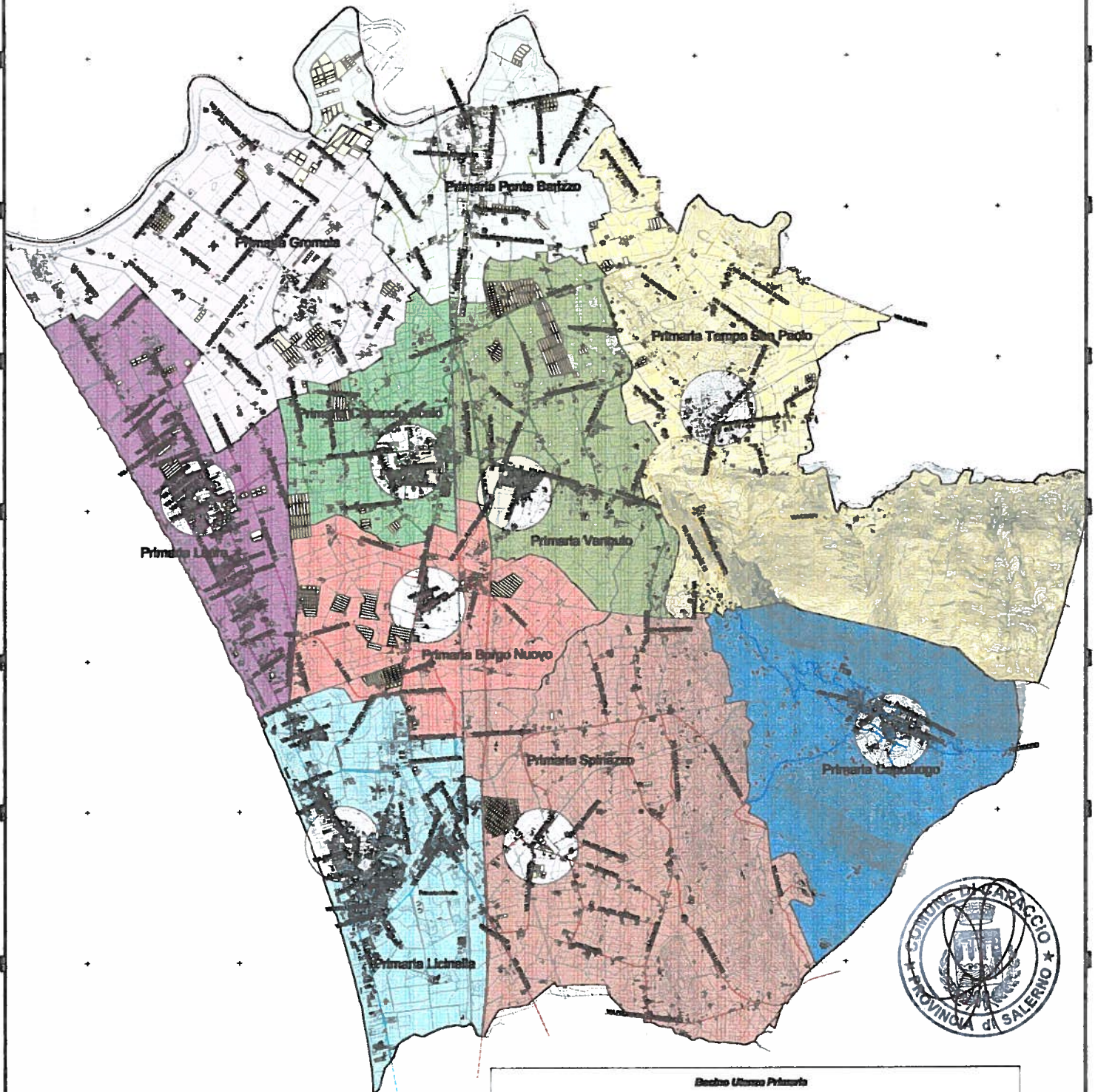

**ALLEGATO
SVILUPPO A VISTA**

Bacino Utente Primaria			
Bacino Spinzano	PT_ZONAZIONE SPINZANO	Bacino Spinzano	Bacino Spinzano
Bacino Borgo Nuovo	PT_ZONAZIONE BORGO NUOVO	Bacino Borgo Nuovo	Bacino Borgo Nuovo
Bacino Varigola	PT_ZONAZIONE VARIGOLA	Bacino Varigola	Bacino Varigola
Bacino Tempo San Paolo	PT_ZONAZIONE TEMPO SAN PAOLO	Bacino Tempo San Paolo	Bacino Tempo San Paolo
Bacino Licinella	PT_ZONAZIONE LICINELLA	Bacino Licinella	Bacino Licinella
Bacino Liana	PT_ZONAZIONE LIANA	Bacino Liana	Bacino Liana
Bacino Gromola	PT_ZONAZIONE GROMOLA	Bacino Gromola	Bacino Gromola
Bacino Ponte Barizzo	PT_ZONAZIONE PONTE BARIZZO	Bacino Ponte Barizzo	Bacino Ponte Barizzo
Bacino Centro	PT_ZONAZIONE CENTRO	Bacino Centro	Bacino Centro
Bacino Espinango	PT_ZONAZIONE ESPINANGO	Bacino Espinango	Bacino Espinango

1:18000



Scuola PRIMARIA LAURA

2516000

2516000

2520000

4480000

4480000

4478000

4478000

4476000

4476000

4474000

4474000

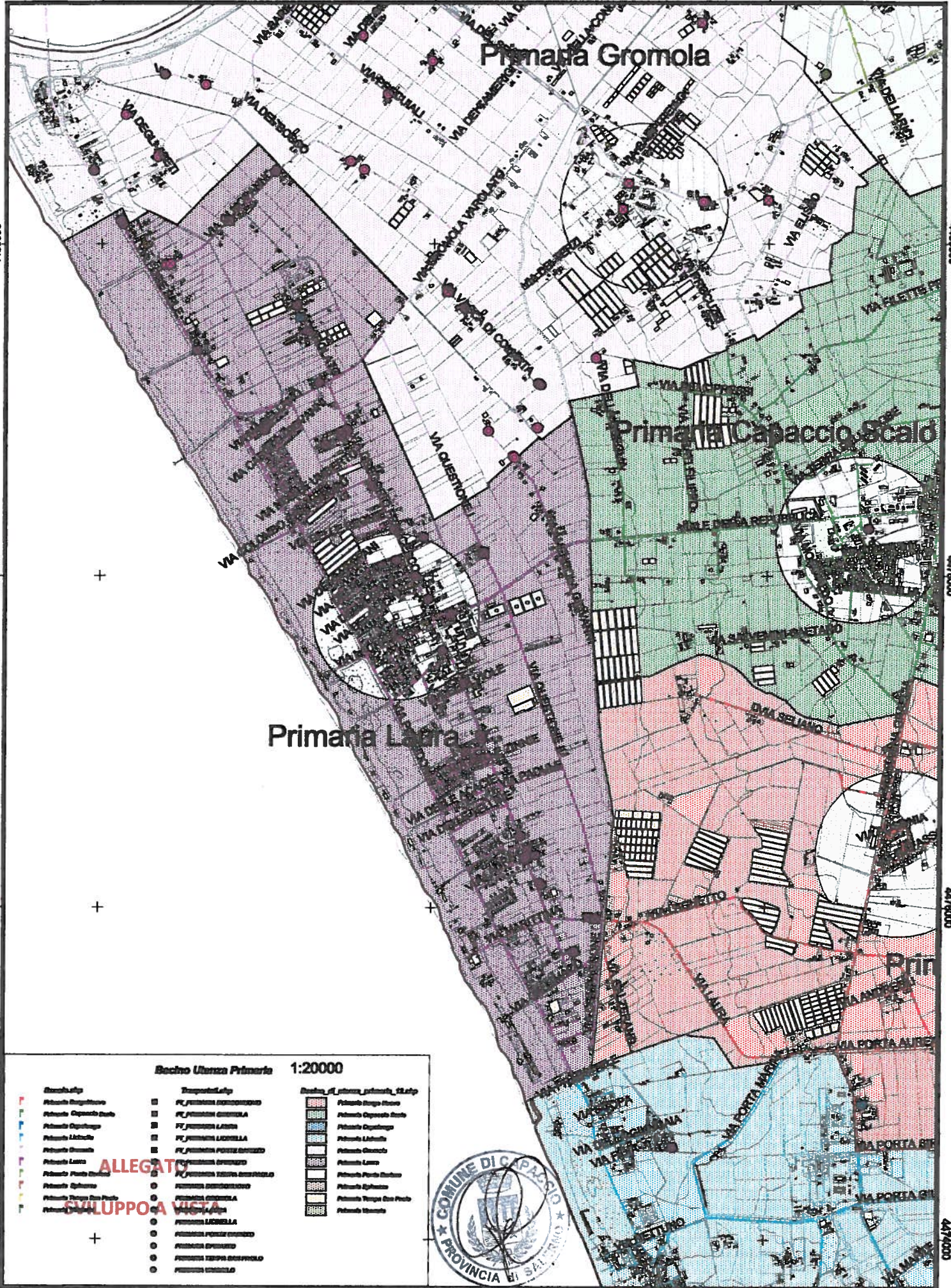

Primaria Gromola

Primaria Capaccio Scalo

Primaria Laura

Prim

Bacino Utenza Primaria 1:20000

- | | | |
|---|---|---|
| <ul style="list-style-type: none"> ▬ Strada Lato ▬ Strada Doppio Lato ▬ Strada Capaccio Scalo ▬ Strada Capaccio ▬ Strada Lato ▬ Strada Lato ▬ Strada Ponte Scalo ▬ Strada Sphero ▬ Strada Doppio Lato ▬ Strada Capaccio | <ul style="list-style-type: none"> ▬ Strada Lato ▬ Strada Doppio Lato ▬ Strada Capaccio Scalo ▬ Strada Capaccio ▬ Strada Lato ▬ Strada Ponte Scalo ▬ Strada Sphero ▬ Strada Doppio Lato ▬ Strada Capaccio ▬ Strada Lato ▬ Strada Ponte Scalo ▬ Strada Sphero ▬ Strada Doppio Lato ▬ Strada Capaccio | <ul style="list-style-type: none"> ▬ Strada Lato ▬ Strada Doppio Lato ▬ Strada Capaccio Scalo ▬ Strada Capaccio ▬ Strada Lato ▬ Strada Ponte Scalo ▬ Strada Sphero ▬ Strada Doppio Lato ▬ Strada Capaccio ▬ Strada Lato ▬ Strada Ponte Scalo ▬ Strada Sphero ▬ Strada Doppio Lato ▬ Strada Capaccio |
|---|---|---|



2516000

2516000

2520000

Scuola MEDIA CAPACCIO SCALO (zona 1 Gromola)

2510000

2510000

2520000

4484000

4484000

4482000

4482000

4480000

4480000

4478000

4478000

+

+

+

+

+

+

+

Media Capaccio
Scalo Zona 1

Media Capa
Scalo Zona 5



Bacino Utente Media

1:20000

Strada tipo
 Strada Capaccio Scalo
 Strada Capaccio
 Strada Lichello
 Strada Scigliati
 Strada Vignolo

Trasporti tipo
 PZ ZONA CAPACCIO SCALO
 PZ ZONA LICHELLO
 PZ ZONA SCIGLIATI
 PZ ZONA VIGNOLO
 ZONA CAPACCIO SCALO
 ZONA LICHELLO
 ZONA SCIGLIATI
 ZONA VIGNOLO
 ZONA CAPACCIO SCALO
 ZONA LICHELLO
 ZONA SCIGLIATI
 ZONA VIGNOLO

Strada di prima mano tipo
 Strada Capaccio Scalo Street
 Strada Capaccio Scalo Street
 Strada Capaccio Scalo Street
 Strada Capaccio Scalo Street
 Strada Capaccio
 Strada Lichello
 Strada Scigliati
 Strada Vignolo

ALLEGATO

SVILUPPO A VISTA

2510000

2510000

2520000

Scuola MEDIA CAPACCIO SCALO (zona 4 Ponte Barizzo)

252000

252000



4484000

4482000

4480000

4478000

4484000

4482000

4480000

4478000

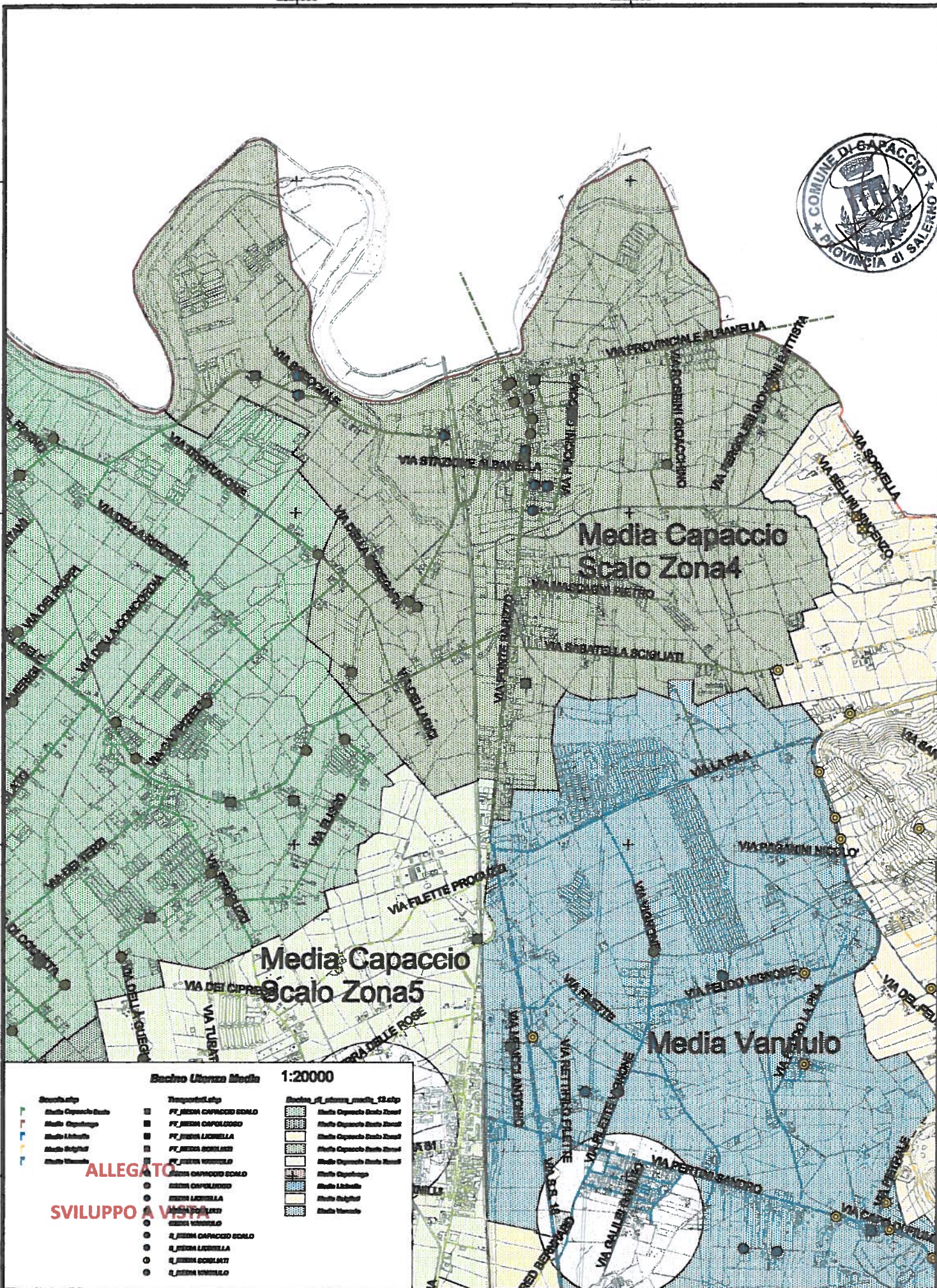

ALLEGATO
SVILUPPO A VISTA

Bacino Utenza Media

1:20000

- | | | |
|---|--|---|
| <ul style="list-style-type: none"> ● Scuola Atip ■ Scuola Capaccio Scalo ■ Scuola Capaccio ■ Scuola Luanaella ■ Scuola Vannulo ■ Scuola Vannulo | <ul style="list-style-type: none"> ■ Trappista Atip ■ PT_MEDIA CAPACCIO SCALO ■ PT_MEDIA CAPACCIO ■ PT_MEDIA LUANAELLA ■ PT_MEDIA VANNULO ■ PT_MEDIA VANNULO ● SCUOLA CAPACCIO SCALO ● SCUOLA CAPACCIO ● SCUOLA LUANAELLA ● SCUOLA VANNULO ● SCUOLA VANNULO ● SCUOLA CAPACCIO SCALO ● SCUOLA CAPACCIO ● SCUOLA LUANAELLA ● SCUOLA VANNULO ● SCUOLA VANNULO | <ul style="list-style-type: none"> ■ Scuola_gli_piscine_mattino_22.atip ■ Scuola Capaccio Scalo Zona 4 ■ Scuola Capaccio Scalo Zona 5 ■ Scuola Capaccio Scalo Zona 6 ■ Scuola Capaccio Scalo Zona 7 ■ Scuola Capaccio Scalo Zona 8 ■ Scuola Capaccio ■ Scuola Luanaella ■ Scuola Vannulo ■ Scuola Vannulo |
|---|--|---|

252000

252000

Scuola MEDIA CAPACCIO SCALO (zona 5 Capaccio Scalo)

251000

252000

4480000

4478000

4476000

4478000

4476000

Media Capaccio Scalo Zona 5

Media Capaccio Scalo Zona 3

Bacino Utenza Media

1:15000

Strada/Type

- Strada Capaccio Scalo
- Strada Capaccio
- Strada Lathella
- Strada Aglietti
- Strada Varesio

Transport/Type

- PT_MEDIA CAPACCIO SCALO
- PT_MEDIA CAPACCIO
- PT_MEDIA LATHELLA
- PT_MEDIA AGLIETTI
- PT_MEDIA VARESEO
- MEDIA CAPACCIO SCALO
- MEDIA CAPACCIO
- MEDIA LATHELLA
- MEDIA AGLIETTI
- MEDIA VARESEO
- Q_MEDIA CAPACCIO SCALO
- Q_MEDIA LATHELLA
- Q_MEDIA AGLIETTI
- Q_MEDIA VARESEO

Strada/Type/Zone/Type

- Strada Capaccio Scalo Zona 5
- Strada Capaccio Scalo Zona 3
- Strada Capaccio Scalo Zona 2
- Strada Capaccio Scalo Zona 1
- Strada Capaccio
- Strada Lathella
- Strada Aglietti
- Strada Varesio

ALLEGATO

SVILUPPO A VISTA



251000

252000

Scuola MEDIA VANNULO

2522000

2524000

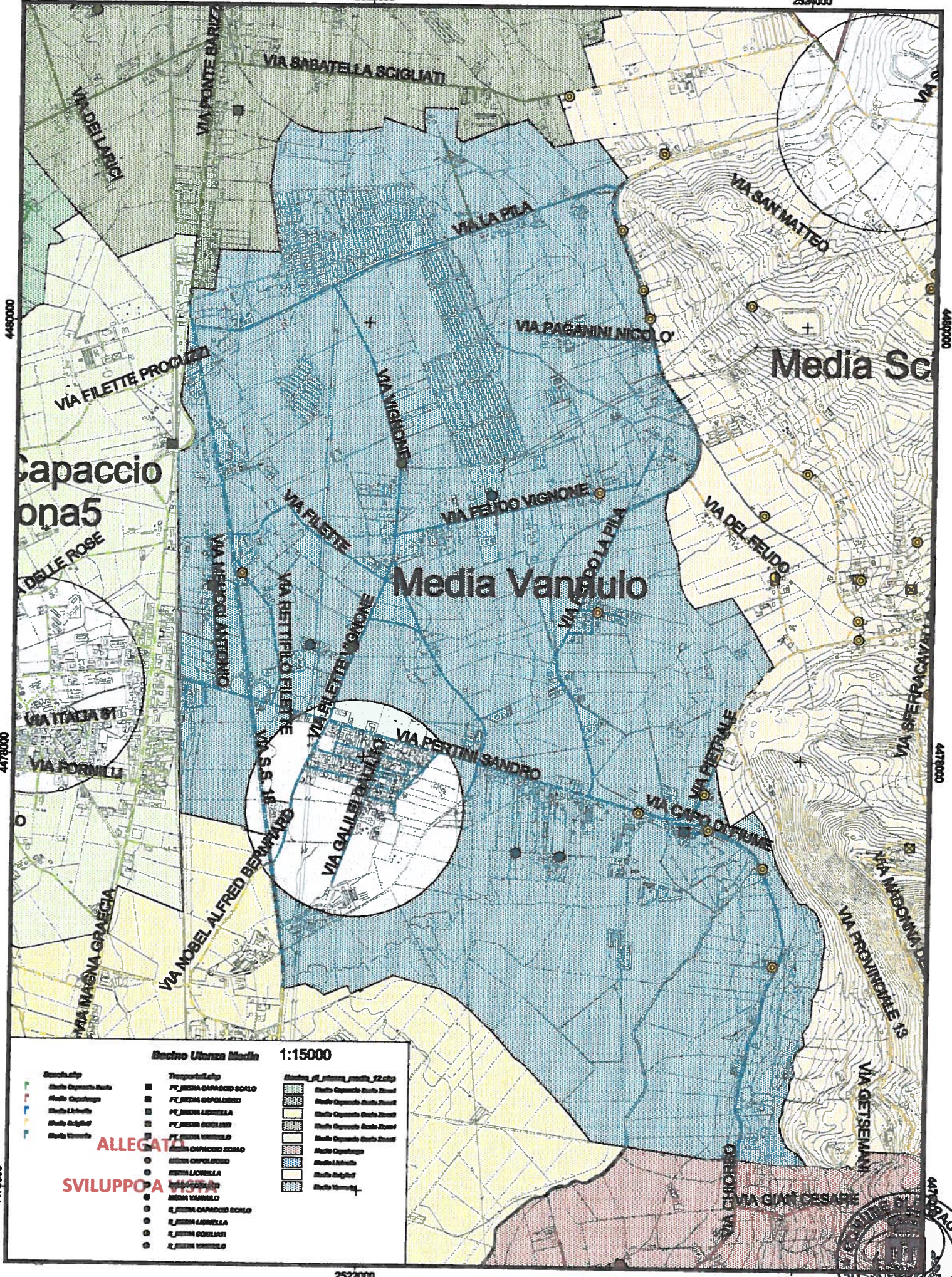

ALLEGATA SVILUPPO A VISTA



2522000

2524000

Scuola MEDIA CAPOLUOGO

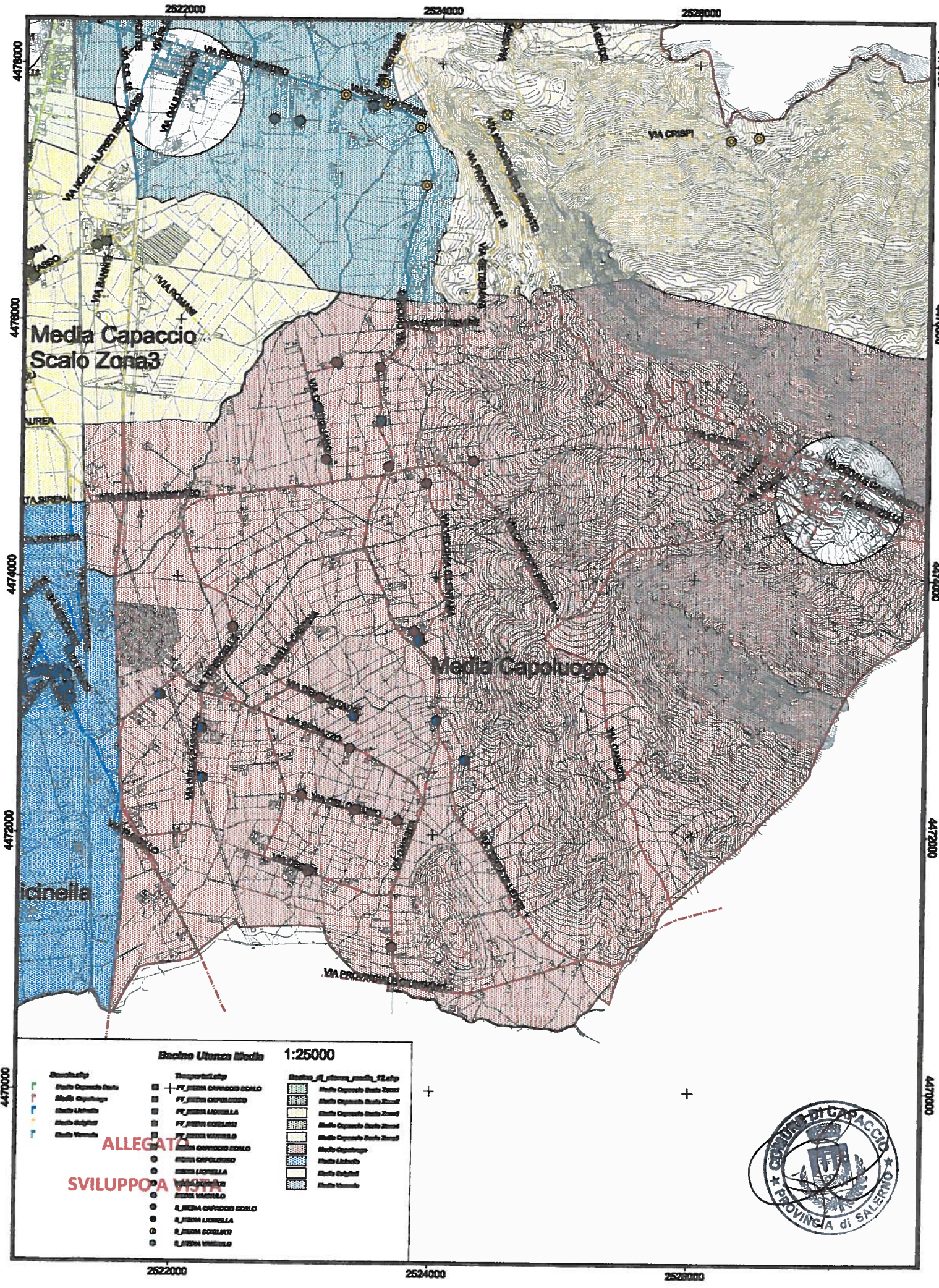

Bacino Utenza Media 1:25000

- | | | |
|-----------------------|-----------------------------|--------------------------------------|
| Simbolo | Temperatura | Bacino di utenza media_21.41p |
| Stato Operativo Stato | ● + P1 MEDIA CAPACCIO SCALO | Stato Operativo Stato Stato |
| Stato Operativo | ● P2 MEDIA CAPOLUOGO | Stato Operativo Stato Stato |
| Stato Utenza | ● P3 MEDIA LICINELLA | Stato Operativo Stato Stato |
| Stato Soglia | ● P4 MEDIA LICINELLA | Stato Operativo Stato Stato |
| Stato Verso | ● P5 MEDIA VIBELLO | Stato Operativo Stato Stato |
| | ● P6 MEDIA VIBELLO | Stato Operativo |
| | ● P7 MEDIA VIBELLO | Stato Utenza |
| | ● P8 MEDIA VIBELLO | Stato Soglia |
| | ● P9 MEDIA VIBELLO | Stato Verso |
| | ● P10 MEDIA CAPACCIO SCALO | |
| | ● P11 MEDIA LICINELLA | |
| | ● P12 MEDIA LICINELLA | |
| | ● P13 MEDIA LICINELLA | |
| | ● P14 MEDIA LICINELLA | |
| | ● P15 MEDIA LICINELLA | |
| | ● P16 MEDIA LICINELLA | |
| | ● P17 MEDIA LICINELLA | |
| | ● P18 MEDIA LICINELLA | |
| | ● P19 MEDIA LICINELLA | |
| | ● P20 MEDIA LICINELLA | |
| | ● P21 MEDIA LICINELLA | |
| | ● P22 MEDIA LICINELLA | |
| | ● P23 MEDIA LICINELLA | |
| | ● P24 MEDIA LICINELLA | |
| | ● P25 MEDIA LICINELLA | |
| | ● P26 MEDIA LICINELLA | |
| | ● P27 MEDIA LICINELLA | |
| | ● P28 MEDIA LICINELLA | |
| | ● P29 MEDIA LICINELLA | |
| | ● P30 MEDIA LICINELLA | |
| | ● P31 MEDIA LICINELLA | |
| | ● P32 MEDIA LICINELLA | |
| | ● P33 MEDIA LICINELLA | |
| | ● P34 MEDIA LICINELLA | |
| | ● P35 MEDIA LICINELLA | |
| | ● P36 MEDIA LICINELLA | |
| | ● P37 MEDIA LICINELLA | |
| | ● P38 MEDIA LICINELLA | |
| | ● P39 MEDIA LICINELLA | |
| | ● P40 MEDIA LICINELLA | |
| | ● P41 MEDIA LICINELLA | |
| | ● P42 MEDIA LICINELLA | |
| | ● P43 MEDIA LICINELLA | |
| | ● P44 MEDIA LICINELLA | |
| | ● P45 MEDIA LICINELLA | |
| | ● P46 MEDIA LICINELLA | |
| | ● P47 MEDIA LICINELLA | |
| | ● P48 MEDIA LICINELLA | |
| | ● P49 MEDIA LICINELLA | |
| | ● P50 MEDIA LICINELLA | |

ALLEGATO SVILUPPA VISTA



Scuola MEDIA LICINELLA

2510000

2520000

2522000

4474000

4474000

4472000

4472000

4470000

2520000

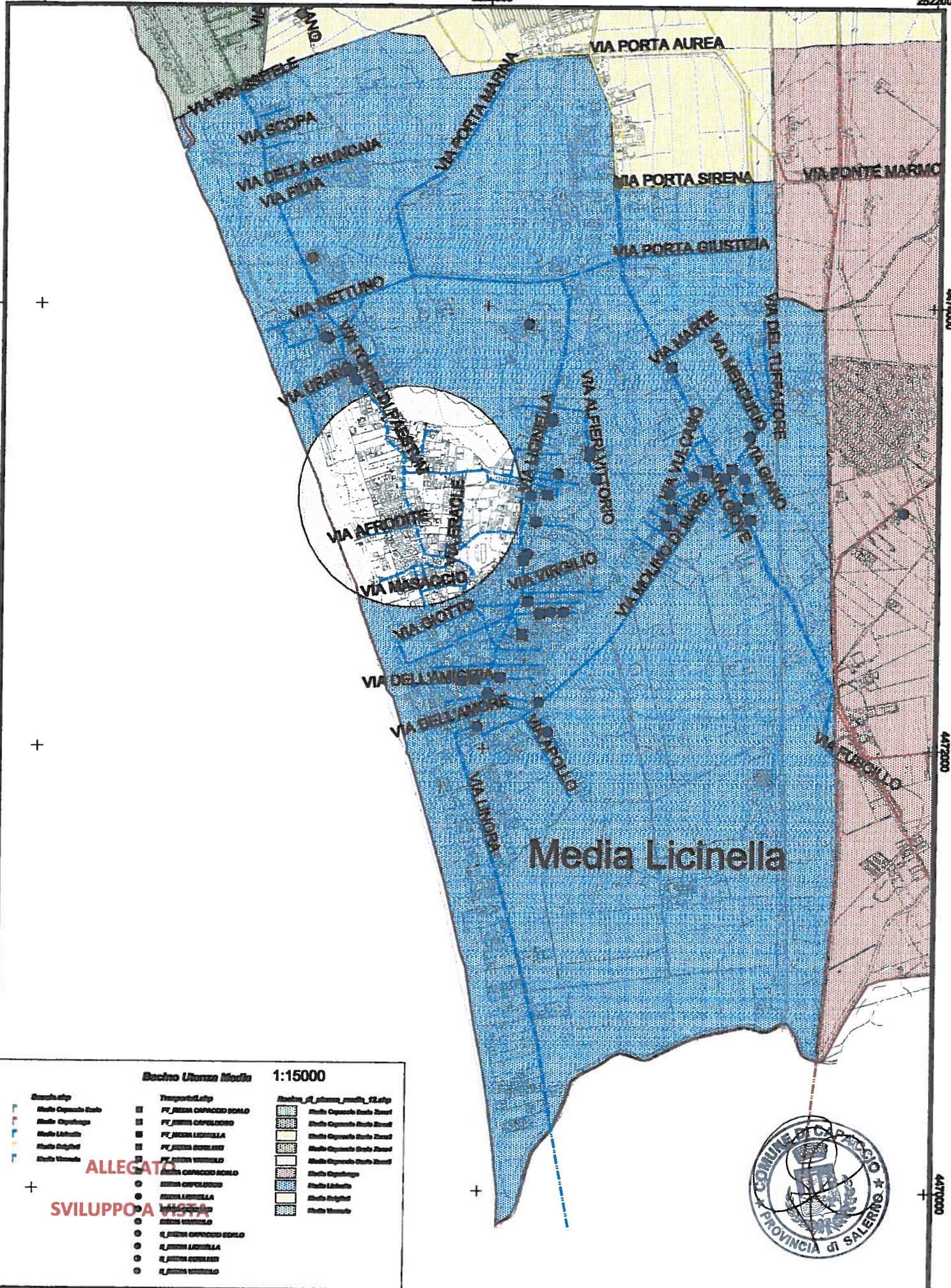

Media Licinella

**ALLEGATO
SVILUPPO VISTA**

Bacino Utenza Media

1:15000

Strada utp	Temporali utp	Bacino di utenza scuola utp
Media Capaccio Scalo	PT_ZONA CAPACCIO SCALO	Media Capaccio Scalo Scalo
Media Capaccio	PT_ZONA CAPACCIO	Media Capaccio Scalo Scalo
Media Licinella	PT_ZONA LICINELLA	Media Capaccio Scalo Scalo
Media Sordani	PT_ZONA SORDANI	Media Capaccio Scalo Scalo
Media Viscida	PT_ZONA VISCHIA	Media Capaccio Scalo Scalo
	PT_ZONA CAPACCIO SCALO	Media Capaccio
	PT_ZONA CAPACCIO	Media Licinella
	PT_ZONA LICINELLA	Media Sordani
	PT_ZONA SORDANI	Media Viscida
	PT_ZONA VISCHIA	
	PT_ZONA CAPACCIO SCALO	
	PT_ZONA CAPACCIO	
	PT_ZONA LICINELLA	
	PT_ZONA SORDANI	
	PT_ZONA VISCHIA	



2510000

2520000

2522000

INFANZIA

DESCRIZIONE	ID SCUOLA INFANZIA	LUNGHEZZA	< 300 mt
VIA CAFASSO	Infanzia Cafasso		300_mt
VIA ETRUSCHI	Infanzia Cafasso		300_mt
VIA NOBEL ALFRED BERNHARD	Infanzia Cafasso		300_mt
VIA S.S. 18	Infanzia Cafasso		300_mt
VIA SANNITI	Infanzia Cafasso		300_mt
VIA SANNITI	Infanzia Cafasso	60,48	300_mt
PIAZZETTA BASILICA	Infanzia Cafasso	67,18	
VIA ANDREOLI	Infanzia Cafasso	405,81	
VIA AUSONIA	Infanzia Cafasso	325,36	
VIA CAFASSO	Infanzia Cafasso	587,97	
VIA ETRUSCHI	Infanzia Cafasso	371,38	
VIA GALZERANO	Infanzia Cafasso	853,7	
VIA GOTI	Infanzia Cafasso	86,08	
VIA LAGHETTO	Infanzia Cafasso	2240,76	
VIA LAURA	Infanzia Cafasso	1462,21	
VIA LONGOBARDI	Infanzia Cafasso	110,61	
VIA MAGNA GRAECIA	Infanzia Cafasso	2698,27	
VIA NOBEL ALFRED BERNHARD	Infanzia Cafasso	659,78	
VIA OSCHI	Infanzia Cafasso	531,83	
VIA PONTE MARMOREO	Infanzia Cafasso	136,17	
VIA PORTA AUREA	Infanzia Cafasso	1009,55	
VIA PORTA GIUSTIZIA	Infanzia Cafasso	233,63	
VIA PORTA SIRENA	Infanzia Cafasso	602,73	
VIA ROMANI	Infanzia Cafasso	158,43	
VIA ROMANI	Infanzia Cafasso	709,68	
VIA S.S. 18	Infanzia Cafasso	1,09	
VIA S.S. 18	Infanzia Cafasso	73,03	
VIA S.S. 18	Infanzia Cafasso	1349,87	
VIA SANNITI	Infanzia Cafasso	399,33	
VIA SELIANO	Infanzia Cafasso	1264,25	
VIA TAVERNELLE	Infanzia Cafasso	341,17	
VIA DALLA CHIESA CARLO ALBERTO	Infanzia Capaccio Scalo		300_mt
VIA DE NICOLA ENRICO	Infanzia Capaccio Scalo		300_mt
VIA FALCONE GIOVANNI	Infanzia Capaccio Scalo		300_mt
VIA ROMITA GIUSEPPE	Infanzia Capaccio Scalo		300_mt
VIA SACCO GIOVANNI	Infanzia Capaccio Scalo		300_mt
VIA TERRA DELLE ROSE	Infanzia Capaccio Scalo		300_mt
VIALE DELLA REPUBBLICA	Infanzia Capaccio Scalo		300_mt
VIALE PADRE PIO	Infanzia Capaccio Scalo		300_mt
PIAZZA SANTINI CARLO	Infanzia Capaccio Scalo	414,51	
VIA ALESSANDRINI EMILIO	Infanzia Capaccio Scalo	80,77	
VIA BACHELET VITTORIO	Infanzia Capaccio Scalo	240,09	
VIA CRISPI FRANCESCO	Infanzia Capaccio Scalo	207,81	
VIA D'ACQUISTO SALVO	Infanzia Capaccio Scalo	382,44	
VIA DE GASPERI ALCIDE	Infanzia Capaccio Scalo	149,45	
VIA DE NICOLA ENRICO	Infanzia Capaccio Scalo	33,75	
VIA DE PETRIS AGOSTINO	Infanzia Capaccio Scalo	119,6	
VIA DEI CIPRESSI	Infanzia Capaccio Scalo	370,58	
VIA DELLA GUEGLIA	Infanzia Capaccio Scalo	874,09	



INFANZIA

VIA EINAUDI LUIGI	Infanzia Capaccio Scalo	117,31	
VIA FALCONE GIOVANNI	Infanzia Capaccio Scalo	139,79	
VIA FILETTE PROCUZZI	Infanzia Capaccio Scalo	1552,71	
VIA FORNILLI	Infanzia Capaccio Scalo	839,58	
VIA GARIBALDI GIUSEPPE	Infanzia Capaccio Scalo	126,55	
VIA GIOLITTI GIOVANNI	Infanzia Capaccio Scalo	277,42	
VIA GRAMSCI ANTONIO	Infanzia Capaccio Scalo	196,55	
VIA ITALIA 61	Infanzia Capaccio Scalo	787,76	
VIA MAGNA GRAECIA	Infanzia Capaccio Scalo	3141,35	
VIA MATTEOTTI GIACOMO	Infanzia Capaccio Scalo	468,23	
VIA MORO ALDO	Infanzia Capaccio Scalo	1378,05	
VIA ORLANDO ANTONIO TENENTE	Infanzia Capaccio Scalo	70,88	
VIA PARRI FERRUCCIO	Infanzia Capaccio Scalo	174,96	
VIA PARRI FERRUCCIO	Infanzia Capaccio Scalo	89,81	
VIA PERTINI SANDRO	Infanzia Capaccio Scalo	114,94	
VIA PISACANE CARLO	Infanzia Capaccio Scalo	140,24	
VIA PROCUZZI	Infanzia Capaccio Scalo	1157,51	
VIA ROSSA GUIDO	Infanzia Capaccio Scalo	115,69	
VIA SALVEMINI GAETANO	Infanzia Capaccio Scalo	665,91	
VIA STURZO LUIGI	Infanzia Capaccio Scalo	66,07	
VIA TERRA DELLE ROSE	Infanzia Capaccio Scalo	435,82	
VIA TERRA DELLE ROSE	Infanzia Capaccio Scalo	529,07	
VIA TURATI FILIPPO	Infanzia Capaccio Scalo	505,08	
VIALE DELLA REPUBBLICA	Infanzia Capaccio Scalo	197,62	
VIALE DELLA REPUBBLICA	Infanzia Capaccio Scalo	1532,05	
VIALE PADRE PIO	Infanzia Capaccio Scalo	106,34	
PIAZZA OROLOGIO	Infanzia Capoluogo		300_mt
VIA ARCO ZAPPULLI	Infanzia Capoluogo		300_mt
VIA ARENELLA FRATELLI	Infanzia Capoluogo		300_mt
VIA ARENELLA FRATELLI	Infanzia Capoluogo		300_mt
VIA BELLELLI ERNESTO MASSIMINO	Infanzia Capoluogo		300_mt
VIA COLLE	Infanzia Capoluogo		300_mt
VIA D'ALESSIO GIUSEPPE	Infanzia Capoluogo		300_mt
VIA DUCA DEGLI ABRUZZI	Infanzia Capoluogo		300_mt
VIA FERRENTINO ROBERTO	Infanzia Capoluogo		300_mt
VIA FONTANA NUOVA	Infanzia Capoluogo		300_mt
VIA FONTANA NUOVA	Infanzia Capoluogo		300_mt
VIA FONTANA VECCHIA	Infanzia Capoluogo		300_mt
VIA FONTANELLE	Infanzia Capoluogo		300_mt
VIA LARGO TORRE ELISEO	Infanzia Capoluogo		300_mt
VIA LAURO	Infanzia Capoluogo		300_mt
VIA MONTEOLIVETO	Infanzia Capoluogo		300_mt
VIA PEDALE CASTAGNETO	Infanzia Capoluogo		300_mt
VIA RUBINI ANTONIO	Infanzia Capoluogo		300_mt
VIA SANT' AGOSTINO	Infanzia Capoluogo		300_mt
VIA SCORZELLO	Infanzia Capoluogo		300_mt
VIA STRETTINA CALVARIO	Infanzia Capoluogo		300_mt
VIA STRETTINA CARDUCCI	Infanzia Capoluogo		300_mt
VIA STRETTINA SCORZELLO	Infanzia Capoluogo		300_mt
VIA VECCHIO VINCENZO CONTRAMMARE	Infanzia Capoluogo		300_mt
VIA VERDI GIUSEPPE	Infanzia Capoluogo		300_mt



INFANZIA

VIA VITTORIO EMANUELE	Infanzia Capoluogo		300_mt
VICOLO NIGLIO	Infanzia Capoluogo		300_mt
PIAZZA DEI MARTIRI	Infanzia Capoluogo	71,65	
PIAZZA DEI MARTIRI	Infanzia Capoluogo	64,01	
PIAZZA DEI MARTIRI	Infanzia Capoluogo	36,99	
PIAZZA DOTTOR PASQUALE VAUDA	Infanzia Capoluogo	103,55	
PIAZZA TEMPONE	Infanzia Capoluogo	229,74	
PIAZZA VITTORIO VENETO	Infanzia Capoluogo	108,36	
VIA ARENARA S. ANTONIO	Infanzia Capoluogo	71,53	
VIA BELLELLI ERNESTO MASSIMINO	Infanzia Capoluogo	37,17	
VIA CALANDRA	Infanzia Capoluogo	306,2	
VIA CAPACCIO PAESTUM	Infanzia Capoluogo	1924,87	
VIA CARDUCCI COSTABILE	Infanzia Capoluogo	907,53	
VIA CHIUSA DI LEONE	Infanzia Capoluogo	677,14	
VIA CHIUSA S. ANTONIO	Infanzia Capoluogo	240,3	
VIA CUPONE	Infanzia Capoluogo	975,11	
VIA FONTANELLE	Infanzia Capoluogo	251,14	
VIA GIOVANNI PAOLO II	Infanzia Capoluogo	187,9	
VIA GUAZZO VINCENZINO Ch. Sales	Infanzia Capoluogo	89,38	
VIA LAURO	Infanzia Capoluogo	52,83	
VIA LUCA	Infanzia Capoluogo	253,66	
VIA MARANDINO GIOVANNI	Infanzia Capoluogo	417,1	
VIA MARINO MICHELE	Infanzia Capoluogo	151,69	
VIA MONTICELLO	Infanzia Capoluogo	175,04	
VIA MONTICELLO	Infanzia Capoluogo	40,68	
VIA NOCITO	Infanzia Capoluogo	1047,12	
VIA PAZZANO	Infanzia Capoluogo	79,8	
VIA PEDALE CASTAGNETO	Infanzia Capoluogo	27,72	
VIA PEDALE CASTAGNETO	Infanzia Capoluogo	559,87	
VIA PIAVE	Infanzia Capoluogo	140,74	
VIA POSILLIPO	Infanzia Capoluogo	521,4	
VIA PROVINCIALE 13	Infanzia Capoluogo	2834,49	
VIA RODIGLIANO	Infanzia Capoluogo	303,18	
VIA ROMA	Infanzia Capoluogo	79,92	
VIA ROMA	Infanzia Capoluogo	26,54	
VIA SABIA FRANCESCO	Infanzia Capoluogo	327,5	
VIA SCORZELLO	Infanzia Capoluogo	518,91	
VIA STRETTINA CARDUCCI	Infanzia Capoluogo	129,13	
VIA STRETTINA POSILLIPO	Infanzia Capoluogo	119,2	
VIA STRETTINA SCORZELLO	Infanzia Capoluogo	491,12	
VIA TEMPE	Infanzia Capoluogo	100,22	
VIA TEMPE	Infanzia Capoluogo	214,54	
VIA VAUDANO MICHELE TENENTE	Infanzia Capoluogo	285,86	
VIA ZARA	Infanzia Capoluogo	225,34	
VIA AFRODITE	Infanzia Licinella		300_mt
VIA ATHENA	Infanzia Licinella		300_mt
VIA ATHENA	Infanzia Licinella		300_mt
VIA BOTTICELLI SANDRO	Infanzia Licinella		300_mt
VIA DEMETRA	Infanzia Licinella		300_mt
VIA DIONISIO	Infanzia Licinella		300_mt
VIA ERACLE	Infanzia Licinella		300_mt



INFANZIA

VIA TORRE DI PAESTUM	Infanzia Licinella		300_mt
VIA ALFIERI VITTORIO	Infanzia Licinella	683,52	
VIA ALIGHIERI DANTE	Infanzia Licinella	358,2	
VIA ANFITRITE	Infanzia Licinella	497,77	
VIA APOLLO	Infanzia Licinella	663,45	
VIA ARTEMIDE	Infanzia Licinella	68,16	
VIA BOCCACCIO GIOVANNI	Infanzia Licinella	179,43	
VIA BOTTICELLI SANDRO	Infanzia Licinella	297,97	
VIA CARAVAGGIO	Infanzia Licinella	192,72	
VIA CERERE	Infanzia Licinella	192,24	
VIA CIMABUE	Infanzia Licinella	182,62	
VIA D'ANNUNZIO GABRIELE	Infanzia Licinella	232,66	
VIA DEL TUFFATORE	Infanzia Licinella	1081,29	
VIA DELEDDA GRAZIA	Infanzia Licinella	110,01	
VIA DELL'AMICIZIA	Infanzia Licinella	346,55	
VIA DELL'AMORE	Infanzia Licinella	272,19	
VIA DELL'UGUAGLIANZA	Infanzia Licinella	276,99	
VIA DELLA FRANCESCA PIERO	Infanzia Licinella	115,73	
VIA DELLA FRANCESCA PIERO	Infanzia Licinella	276,4	
VIA DELLA GIUNCAIA	Infanzia Licinella	384,95	
VIA DELLA LIBERTA'	Infanzia Licinella	279,23	
VIA DIANA	Infanzia Licinella	181,43	
VIA DIONISIO	Infanzia Licinella	20,59	
VIA ERACLE	Infanzia Licinella	26,7	
VIA ERMES	Infanzia Licinella	111,89	
VIA FIDIA	Infanzia Licinella	246,59	
VIA FOSCOLO UGO	Infanzia Licinella	293,19	
VIA FUSCILLO	Infanzia Licinella	289,56	
VIA GIANO	Infanzia Licinella	300,24	
VIA GIOTTO	Infanzia Licinella	472,72	
VIA GIOVE	Infanzia Licinella	199,08	
VIA GIUNONE	Infanzia Licinella	320,03	
VIA GOETHE JOHANN WOLFGANG	Infanzia Licinella	178,18	
VIA HERA	Infanzia Licinella	171,89	
VIA LEOPARDI GIACOMO	Infanzia Licinella	122,4	
VIA LICINELLA	Infanzia Licinella	2078,91	
VIA LINORA	Infanzia Licinella	2415,13	
VIA LISIPPO	Infanzia Licinella	211,21	
VIA MAGNA GRAECIA	Infanzia Licinella	2536,85	
VIA MANTEGNA ANDREA	Infanzia Licinella	369,87	
VIA MANZONI ALESSANDRO	Infanzia Licinella	114,6	
VIA MARTE	Infanzia Licinella	245	
VIA MASACCIO	Infanzia Licinella	506,6	
VIA MERCURIO	Infanzia Licinella	482,68	
VIA MICHELANGELO BUONARROTI	Infanzia Licinella	123,96	
VIA MINERVA	Infanzia Licinella	131,25	
VIA MOLINO DI MARE	Infanzia Licinella	1662,38	
VIA MONTALE EUGENIO	Infanzia Licinella	177,11	
VIA MORAVIA ALBERTO	Infanzia Licinella	106,29	
VIA NAPOLI MARIO	Infanzia Licinella	251,71	
VIA NETTUNO	Infanzia Licinella	1792,1	



INFANZIA

VIA OMERO	Infanzia Licinella	187,93	
VIA PARCO DEI TIGLI	Infanzia Licinella	207,05	
VIA PASCOLI GIOVANNI	Infanzia Licinella	46,03	
VIA PAVESE CESARE	Infanzia Licinella	296,54	
VIA PETRARCA FRANCESCO	Infanzia Licinella	199,36	
VIA POLICLETO	Infanzia Licinella	121,49	
VIA PORTA GIUSTIZIA	Infanzia Licinella	876,92	
VIA PORTA MARINA	Infanzia Licinella	1167,91	
VIA POSEIDONIA	Infanzia Licinella	11,46	
VIA POSEIDONIA	Infanzia Licinella	1250,94	
VIA PRASSITELE	Infanzia Licinella	208,63	
VIA QUASIMODO SALVATORE	Infanzia Licinella	184,24	
VIA RAFFAELLO SANZIO	Infanzia Licinella	31,26	
VIA RAFFAELLO SANZIO	Infanzia Licinella	27,36	
VIA SATURNO	Infanzia Licinella	233,19	
VIA SCOPA	Infanzia Licinella	160,81	
VIA SERAO MATILDE	Infanzia Licinella	207,74	
VIA TIZIANO VECELLIO	Infanzia Licinella	392,64	
VIA TORRE DI MARE	Infanzia Licinella	354,93	
VIA TORRE DI PAESTUM	Infanzia Licinella	722,11	
VIA TORRE DI PAESTUM	Infanzia Licinella	465,89	
VIA UCCELLO PAOLO	Infanzia Licinella	523,24	
VIA UNGARETTI GIUSEPPE	Infanzia Licinella	197,79	
VIA URANO	Infanzia Licinella	409,16	
VIA VIRGILIO	Infanzia Licinella	240,16	
VIA VULCANO	Infanzia Licinella	347,68	
VIA BARIZZO FOCE SELE	Infanzia Precuiali Zona1		300_mt
VIA DEL SELE	Infanzia Precuiali Zona1		300_mt
VIA BARIZZO FOCE SELE	Infanzia Precuiali Zona1	4396,85	
VIA BARIZZO FOCE SELE	Infanzia Precuiali Zona1	1824,74	
VIA BORGO GROMOLA	Infanzia Precuiali Zona1	145,57	
VIA BRECCIALE	Infanzia Precuiali Zona1	558,88	
VIA CAMPITIELLO	Infanzia Precuiali Zona1	1663,76	
VIA DEGLI ABETI	Infanzia Precuiali Zona1	397,34	
VIA DEGLI EUCALIPTI	Infanzia Precuiali Zona1	613,76	
VIA DEGLI ONTANI	Infanzia Precuiali Zona1	674,4	
VIA DEI LARICI	Infanzia Precuiali Zona1	318,35	
VIA DEI PINI	Infanzia Precuiali Zona1	294,83	
VIA DEI PIOPPI	Infanzia Precuiali Zona1	646,39	
VIA DEI SALICI	Infanzia Precuiali Zona1	623,75	
VIA DEI TAMERIGI	Infanzia Precuiali Zona1	620,79	
VIA DEI TERZI	Infanzia Precuiali Zona1	1173,65	
VIA DEL BOSCO	Infanzia Precuiali Zona1	452,43	
VIA DEL SELE	Infanzia Precuiali Zona1	1304,13	
VIA DELLA CONCORDIA	Infanzia Precuiali Zona1	972,56	
VIA DELLA GUEGLIA	Infanzia Precuiali Zona1	1034,61	
VIA DELLA RIFORMA	Infanzia Precuiali Zona1	1651,63	
VIA DELLA STREGARA	Infanzia Precuiali Zona1	1384,65	
VIA DELLE QUERCE	Infanzia Precuiali Zona1	500,33	
VIA DONIZZETTI GAETANO	Infanzia Precuiali Zona1	457,75	
VIA ELISEO	Infanzia Precuiali Zona1	1667,05	



INFANZIA

VIA FOCE SELE	Infanzia Precuiali Zona1	1556,77
VIA GROMOLA VAROLATO	Infanzia Precuiali Zona1	4930,85
VIA GROMOLA VECCHIA	Infanzia Precuiali Zona1	510,97
VIA OLMOPANNO	Infanzia Precuiali Zona1	1303,34
VIA PONTE BARIZZO	Infanzia Precuiali Zona1	1811,96
VIA PRECUIALI	Infanzia Precuiali Zona1	189,47
VIA PRECUIALI	Infanzia Precuiali Zona1	1442,04
VIA PROCUZZI	Infanzia Precuiali Zona1	1035,01
VIA PROVINCIALE ALBANELLA	Infanzia Precuiali Zona1	742,44
VIA PUCCINI GIACOMO	Infanzia Precuiali Zona1	1077,84
VIA QUESTIONE I	Infanzia Precuiali Zona1	2,84
VIA QUESTIONE I	Infanzia Precuiali Zona1	1129,69
VIA STAZIONE ALBANELLA	Infanzia Precuiali Zona1	362,45
VIA TORRE KERNOT	Infanzia Precuiali Zona1	248,75
VIA TRENTALONE	Infanzia Precuiali Zona1	2146,51
VIA VASCA DI COLMATA	Infanzia Precuiali Zona1	2063,64
VIA VIVALDI ANTONIO	Infanzia Precuiali Zona1	140,67
VIA VOLTATA DEL FORNO	Infanzia Precuiali Zona1	1250,6
VIA AMENDOLA GIOVANNI	Infanzia Precuiali Zona2	324,72
VIA BAFFIN WILIAM	Infanzia Precuiali Zona2	166,75
VIA CABOTO GIOVANNI	Infanzia Precuiali Zona2	508,19
VIA CALLIMACO	Infanzia Precuiali Zona2	487,66
VIA COLOMBO CRISTOFORO	Infanzia Precuiali Zona2	856,86
VIA COMPAGNONE	Infanzia Precuiali Zona2	760,8
VIA DA VERRAZZANO GIOVANNI	Infanzia Precuiali Zona2	183,53
VIA DE GAMA VASCO	Infanzia Precuiali Zona2	273,3
VIA DEGLI IRIS	Infanzia Precuiali Zona2	96,94
VIA DEGLI OLEANDRI	Infanzia Precuiali Zona2	268,38
VIA DEI CICLAMINI	Infanzia Precuiali Zona2	125,53
VIA DEI GAROFANI	Infanzia Precuiali Zona2	329,65
VIA DEI GELSOMINI	Infanzia Precuiali Zona2	384,04
VIA DEI GERANI	Infanzia Precuiali Zona2	146,53
VIA DEI GIACINTI	Infanzia Precuiali Zona2	82,33
VIA DEI GLADIOLI	Infanzia Precuiali Zona2	502,48
VIA DEI GLICINI	Infanzia Precuiali Zona2	253,9
VIA DEI PLATANI	Infanzia Precuiali Zona2	500,34
VIA DEI TULIPANI	Infanzia Precuiali Zona2	145,82
VIA DELLE ACACIE	Infanzia Precuiali Zona2	386,74
VIA DELLE AZALEE	Infanzia Precuiali Zona2	178,8
VIA DELLE CAMELIE	Infanzia Precuiali Zona2	293,83
VIA DELLE DALIE	Infanzia Precuiali Zona2	487,97
VIA DELLE FRESIE	Infanzia Precuiali Zona2	338,49
VIA DELLE GARDENIE	Infanzia Precuiali Zona2	113,12
VIA DELLE GINESTRE	Infanzia Precuiali Zona2	190,09
VIA DELLE MAGNOLIE	Infanzia Precuiali Zona2	224,73
VIA DELLE MARGHERITE	Infanzia Precuiali Zona2	219,32
VIA DELLE MEDUSE	Infanzia Precuiali Zona2	394,72
VIA DELLE MIMOSE	Infanzia Precuiali Zona2	406,95
VIA DELLE NINFE	Infanzia Precuiali Zona2	366,1
VIA DELLE ORCHIDEE	Infanzia Precuiali Zona2	138,26
VIA DELLE ORTENSIE	Infanzia Precuiali Zona2	213,69



INFANZIA

VIA DELLE PEONIE	Infanzia Precuiali Zona2	214,02
VIA DELLE PRIMULE	Infanzia Precuiali Zona2	67,9
VIA DELLE TELLINE	Infanzia Precuiali Zona2	379,6
VIA DELLE VIOLE	Infanzia Precuiali Zona2	395,35
VIA DELLE ZINNIE	Infanzia Precuiali Zona2	188,97
VIA DIAZ BARTOLOMEO	Infanzia Precuiali Zona2	177,58
VIA FOCE SELE	Infanzia Precuiali Zona2	2010,3
VIA GIOVANNI PAOLO I	Infanzia Precuiali Zona2	374,32
VIA GREGORIO FRANCESCO	Infanzia Precuiali Zona2	1598,52
VIA GROMOLA VAROLATO	Infanzia Precuiali Zona2	249,67
VIA GROMOLA VAROLATO	Infanzia Precuiali Zona2	186,1
VIA LAURA	Infanzia Precuiali Zona2	2519,73
VIA LAURA MARE	Infanzia Precuiali Zona2	840,32
VIA MAGELLANO	Infanzia Precuiali Zona2	354,7
VIA MALASPINA ALESSANDRO	Infanzia Precuiali Zona2	171,74
VIA MAR TIRRENO	Infanzia Precuiali Zona2	382,5
VIA MARITTIMA	Infanzia Precuiali Zona2	313,23
VIA NOBILE UMBERTO	Infanzia Precuiali Zona2	530,25
VIA OLMOPANNO	Infanzia Precuiali Zona2	1022,8
VIA PADULE	Infanzia Precuiali Zona2	386,56
VIA PAGLIAIO DELLA MADONNA	Infanzia Precuiali Zona2	449,27
VIA PIGAFETTA ANTONIO	Infanzia Precuiali Zona2	168,97
VIA POLO MARCO	Infanzia Precuiali Zona2	245,09
VIA POSEIDONIA	Infanzia Precuiali Zona2	4996,57
VIA QUESTIONE I	Infanzia Precuiali Zona2	568,18
VIA QUESTIONE II	Infanzia Precuiali Zona2	2087,7
VIA VAROLATO	Infanzia Precuiali Zona2	507,56
VIA VASCA DI COLMATA	Infanzia Precuiali Zona2	608,18
VIA VESPUCCI AMERIGO	Infanzia Precuiali Zona2	348,73
VIALE DELLA REPUBBLICA	Infanzia Precuiali Zona2	225,14
VIALE DELLA REPUBBLICA	Infanzia Precuiali Zona2	832,6
VIA FEUDO LA PILA	Infanzia Scigliati	300_mt
VIA SCIGLIATI	Infanzia Scigliati	300_mt
VIA VICINALE SCORZA SCIGLIATI	Infanzia Scigliati	300_mt
VIA BELLINI VINCENZO	Infanzia Scigliati	1283,16
VIA CRISPI	Infanzia Scigliati	2231,03
VIA DEL FEUDO	Infanzia Scigliati	992,72
VIA FEUDO LA PILA	Infanzia Scigliati	935,26
VIA FEUDO LA PILA	Infanzia Scigliati	630,78
VIA FEUDO TEMPA SAN PAOLO	Infanzia Scigliati	2185,28
VIA GETSEMANI	Infanzia Scigliati	496,6
VIA GIOVANNI XXIII	Infanzia Scigliati	302,89
VIA LEONE X	Infanzia Scigliati	451,57
VIA MADONNA DEL GRANATO	Infanzia Scigliati	863,71
VIA MASCAGNI PIETRO	Infanzia Scigliati	1156,87
VIA PERGOLESÌ GIOVANNI BATTIST	Infanzia Scigliati	622,56
VIA PIETRALE	Infanzia Scigliati	360,99
VIA PIETRALE	Infanzia Scigliati	356,89
VIA PIO X	Infanzia Scigliati	693,13
VIA PONTE BARIZZO	Infanzia Scigliati	410,33
VIA PROVINCIALE 13	Infanzia Scigliati	3549,95



INFANZIA

VIA PROVINCIALE ALBANELLA	Infanzia Scigliati	1529,08	
VIA ROSSINI GIOACCHINO	Infanzia Scigliati	1590,96	
VIA SABATELLA	Infanzia Scigliati	1166,04	
VIA SABATELLA SCIGLIATI	Infanzia Scigliati	79,4	
VIA SABATELLA SCIGLIATI	Infanzia Scigliati	2707,78	
VIA SAN GIOVANNI BOSCO	Infanzia Scigliati	625,58	
VIA SAN MATTEO	Infanzia Scigliati	1045,2	
VIA SCIGLIATI	Infanzia Scigliati	457,03	
VIA SCIGLIATI	Infanzia Scigliati	3570,3	
VIA SEUDE	Infanzia Scigliati	759,27	
VIA SFERRACAVALLO	Infanzia Scigliati	1528,55	
VIA SORVELLA	Infanzia Scigliati	2590,48	
VIA TEMPA SAN PAOLO	Infanzia Scigliati	655,29	
VIA VICINALE SCORZA SCIGLIATI	Infanzia Scigliati	1512,17	
VIA VUCCOLO MAIORANO	Infanzia Scigliati	1919,54	
VIA DELLA PASSATA	Infanzia Spinazzo		300_mt
VIA SPINAZZO	Infanzia Spinazzo		300_mt
VIA TORRICELLE	Infanzia Spinazzo		300_mt
VIALE DEGLI ULIVI	Infanzia Spinazzo		300_mt
VIA CANNITO	Infanzia Spinazzo	3035,94	
VIA CAPACCIO PAESTUM	Infanzia Spinazzo	2035,53	
VIA CESINA	Infanzia Spinazzo	1708,1	
VIA CHIORBO	Infanzia Spinazzo	1487,13	
VIA CORTIGLIANO	Infanzia Spinazzo	1326,99	
VIA DEL COLONO	Infanzia Spinazzo	1680,81	
VIA DEL CONTADO	Infanzia Spinazzo	882,15	
VIA DELLA CASCINA	Infanzia Spinazzo	666,87	
VIA DELLA PASSATA	Infanzia Spinazzo	1210,84	
VIA FUSCILLO	Infanzia Spinazzo	218,45	
VIA GAIARDA	Infanzia Spinazzo	4235,98	
VIA GIAN CESARE	Infanzia Spinazzo	458,65	
VIA PONTE MARMOREO	Infanzia Spinazzo	2,69	
VIA PONTE MARMOREO	Infanzia Spinazzo	2404,28	
VIA PROVINCIALE GIUNGANO	Infanzia Spinazzo	3305,93	
VIA S.S. 18	Infanzia Spinazzo	5151,34	
VIA SPINAZZO	Infanzia Spinazzo	4902,24	
VIA SPINAZZO	Infanzia Spinazzo	290,84	
VIA TEMPA DI LEPRE	Infanzia Spinazzo	2159,79	
VIA TEMPA MAIDA	Infanzia Spinazzo	108,6	
VIA TORRICELLE	Infanzia Spinazzo	1551,92	
VIA VECCHIA CILENTANA	Infanzia Spinazzo	1534,08	
VIA FERMI ENRICO	Infanzia Vannulo		300_mt
VIA GALILEI GALILEO	Infanzia Vannulo		300_mt
VIA LA MALFA UGO	Infanzia Vannulo		300_mt
VIA LEONARDO DA VINCI	Infanzia Vannulo		300_mt
VIA LEONARDO DA VINCI	Infanzia Vannulo		300_mt
VIA LEONARDO DA VINCI	Infanzia Vannulo		300_mt
VIA MARCONI GUGLIELMO	Infanzia Vannulo		300_mt
VIA TOBAGI WALTER	Infanzia Vannulo		300_mt
VIA TOGLIATTI PALMIRO	Infanzia Vannulo		300_mt
VIA VOLTA ALESSANDRO	Infanzia Vannulo		300_mt



INFANZIA

VIA CAPO DI FIUME	Infanzia Vannulo	341,22
VIA CHIORBO	Infanzia Vannulo	1829,54
VIA FERRARIS GALILEO	Infanzia Vannulo	207,2
VIA FEUDO LA PILA	Infanzia Vannulo	1,12
VIA FEUDO LA PILA	Infanzia Vannulo	3166,16
VIA FEUDO VIGNONE	Infanzia Vannulo	1322,25
VIA FILETTE	Infanzia Vannulo	890,7
VIA FILETTE VIGNONE	Infanzia Vannulo	1048,92
VIA GALILEI GALILEO	Infanzia Vannulo	93,14
VIA LA MALFA UGO	Infanzia Vannulo	26,27
VIA LA PILA	Infanzia Vannulo	2076,77
VIA MEUCCI ANTONIO	Infanzia Vannulo	695,38
VIA MONTEVERDI	Infanzia Vannulo	448,55
VIA NENNI PIETRO	Infanzia Vannulo	216,83
VIA NITTI FRANCESCO SAVERIO	Infanzia Vannulo	141,9
VIA NOBEL ALFRED BERNHARD	Infanzia Vannulo	230,23
VIA NOBEL ALFRED BERNHARD	Infanzia Vannulo	169,76
VIA NOBEL ALFRED BERNHARD	Infanzia Vannulo	322,76
VIA PAGANINI NICOLO'	Infanzia Vannulo	542,75
VIA PERTINI SANDRO	Infanzia Vannulo	2462,44
VIA PIETRALE	Infanzia Vannulo	425,35
VIA RETTIFILO FILETTE	Infanzia Vannulo	740,17
VIA S.S. 18	Infanzia Vannulo	2032,37
VIA S.S. 18	Infanzia Vannulo	1111,16
VIA SALSO	Infanzia Vannulo	115,37
VIA SCARLATTI ALESSANDRO	Infanzia Vannulo	416,39
VIA STAZIONE	Infanzia Vannulo	290,78
VIA TOBAGI WALTER	Infanzia Vannulo	190,62
VIA TOGLIATTI PALMIRO	Infanzia Vannulo	91,82
VIA VIGNONE	Infanzia Vannulo	2580,61

	KILOMETRI - KM	ETTARI - HA	TRASPORTATI
INFANZIA CAFASSO	16,74	808	0
INFANZIA CAPACCIO SCALO	17,80	534	0
INFANZIA CAPOLUOGO	15,41	1103	0
INFANZIA LICINELLA	31,90	939	10
INFANZIA PRECUIALI ZONA1	45,32	1727	17
INFANZIA PRECUIALI ZONA2	33,75	777	5
INFANZIA SCIGLIATI	39,26	2482	22
INFANZIA SPINAZZO	40,36	1891	9
INFANZIA VANNULO	24,23	981	1
TOTALE	264,77	11242	64



PRIMARIA

DESCRIZIONE	ID SCUOLA PRIMARIA	LUNGHEZZA	<500 mt
VIA AUSONIA	Primaria BorgoNuovo		500_mt
VIA GOTI	Primaria BorgoNuovo		500_mt
VIA LONGOBARDI	Primaria BorgoNuovo		500_mt
VIA OSCHI	Primaria BorgoNuovo		500_mt
VIA SELIANO	Primaria BorgoNuovo		500_mt
VIA MAGNA GRAECIA	Primaria BorgoNuovo		500_mt
VIA CAFASSO	Primaria BorgoNuovo		500_mt
PIAZZETTA BASILICA	Primaria BorgoNuovo	67,18	
VIA ANDREOLI	Primaria BorgoNuovo	405,81	
VIA ETRUSCHI	Primaria BorgoNuovo	431,86	
VIA GALZERANO	Primaria BorgoNuovo	853,7	
VIA LAGHETTO	Primaria BorgoNuovo	2240,76	
VIA PORTA AUREA	Primaria BorgoNuovo	1009,55	
VIA PORTA SIRENA	Primaria BorgoNuovo	602,73	
VIA ROMANI	Primaria BorgoNuovo	868,11	
VIA SANNITI	Primaria BorgoNuovo	802,53	
VIA TAVERNELLE	Primaria BorgoNuovo	341,17	
VIA PONTE MARMOREO	Primaria BorgoNuovo	132,28	
VIA S.S. 18	Primaria BorgoNuovo	1745,07	
VIA PORTA GIUSTIZIA	Primaria BorgoNuovo	228,2	
VIA NOBEL ALFRED BERNHARD	Primaria BorgoNuovo	1082,17	
VIA LAURA	Primaria BorgoNuovo	1478,76	
VIA MAGNA GRAECIA	Primaria BorgoNuovo	468,05	
VIA SELIANO	Primaria BorgoNuovo	1132,76	
VIA MAGNA GRAECIA	Primaria BorgoNuovo	1449,44	
VIA CAFASSO	Primaria BorgoNuovo	524,39	
PIAZZA SANTINI CARLO	Primaria Capaccio Scalo		500_mt
VIA ALESSANDRINI EMILIO	Primaria Capaccio Scalo		500_mt
VIA BACHELET VITTORIO	Primaria Capaccio Scalo		500_mt
VIA D'ACQUISTO SALVO	Primaria Capaccio Scalo		500_mt
VIA DALLA CHIESA CARLO ALBERTO	Primaria Capaccio Scalo		500_mt
VIA DE GASPERI ALCIDE	Primaria Capaccio Scalo		500_mt
VIA EINAUDI LUIGI	Primaria Capaccio Scalo		500_mt
VIA FALCONE GIOVANNI	Primaria Capaccio Scalo		500_mt
VIA GRAMSCI ANTONIO	Primaria Capaccio Scalo		500_mt
VIA ITALIA 61	Primaria Capaccio Scalo		500_mt
VIA ORLANDO ANTONIO TENENTE	Primaria Capaccio Scalo		500_mt
VIA PARRI FERRUCCIO	Primaria Capaccio Scalo		500_mt
VIA ROSSA GUIDO	Primaria Capaccio Scalo		500_mt
VIA SACCO GIOVANNI	Primaria Capaccio Scalo		500_mt
VIA STURZO LUIGI	Primaria Capaccio Scalo		500_mt
VIALE PADRE PIO	Primaria Capaccio Scalo		500_mt
VIA PROCUZZI	Primaria Capaccio Scalo		500_mt
VIALE DELLA REPUBBLICA	Primaria Capaccio Scalo		500_mt
VIA MORO ALDO	Primaria Capaccio Scalo		500_mt
VIA FORNILLI	Primaria Capaccio Scalo		500_mt
VIA FORNILLI	Primaria Capaccio Scalo		500_mt
VIA MAGNA GRAECIA	Primaria Capaccio Scalo		500_mt
VIA CRISPI FRANCESCO	Primaria Capaccio Scalo	207,81	



PRIMARIA

VIA DE PETRIS AGOSTINO	Primaria Capaccio Scalo	119,6
VIA DEI CIPRESSI	Primaria Capaccio Scalo	370,58
VIA FILETTE PROCUZZI	Primaria Capaccio Scalo	1552,71
VIA GARIBALDI GIUSEPPE	Primaria Capaccio Scalo	126,55
VIA GIOLITTI GIOVANNI	Primaria Capaccio Scalo	277,42
VIA MATTEOTTI GIACOMO	Primaria Capaccio Scalo	468,23
VIA SALVEMINI GAETANO	Primaria Capaccio Scalo	665,91
VIA TURATI FILIPPO	Primaria Capaccio Scalo	505,08
VIA PERTINI SANDRO	Primaria Capaccio Scalo	117,16
VIA DELLA GUEGLIA	Primaria Capaccio Scalo	876,49
VIA TERRA DELLE ROSE	Primaria Capaccio Scalo	796,78
VIA TERRA DELLE ROSE	Primaria Capaccio Scalo	189,39
VIA TERRA DELLE ROSE	Primaria Capaccio Scalo	127,63
VIA PROCUZZI	Primaria Capaccio Scalo	1028,91
VIA MORO ALDO	Primaria Capaccio Scalo	752,61
VIA PISACANE CARLO	Primaria Capaccio Scalo	18,1
VIA PISACANE CARLO	Primaria Capaccio Scalo	122,14
VIA MAGNA GRAECIA	Primaria Capaccio Scalo	597,95
VIA MAGNA GRAECIA	Primaria Capaccio Scalo	1797,21
VIA DE NICOLA ENRICO	Primaria Capaccio Scalo	68,37
VIA DE NICOLA ENRICO	Primaria Capaccio Scalo	53,26
VIA ROMITA GIUSEPPE	Primaria Capaccio Scalo	7,78
VIA ROMITA GIUSEPPE	Primaria Capaccio Scalo	96,72
VIALE DELLA REPUBBLICA	Primaria Capaccio Scalo	1125,76
PIAZZA DEI MARTIRI	Primaria Capoluogo	500_mt
PIAZZA OROLOGIO	Primaria Capoluogo	500_mt
PIAZZA TEMPONE	Primaria Capoluogo	500_mt
PIAZZA VITTORIO VENETO	Primaria Capoluogo	500_mt
VIA ARCO ZAPPULLI	Primaria Capoluogo	500_mt
VIA ARENARA S. ANTONIO	Primaria Capoluogo	500_mt
VIA BELLELLI ERNESTO MASSIMINO	Primaria Capoluogo	500_mt
VIA COLLE	Primaria Capoluogo	500_mt
VIA D'ALESSIO GIUSEPPE	Primaria Capoluogo	500_mt
VIA DUCA DEGLI ABRUZZI	Primaria Capoluogo	500_mt
VIA FERRENTINO ROBERTO	Primaria Capoluogo	500_mt
VIA FONTANA NUOVA	Primaria Capoluogo	500_mt
VIA FONTANA VECCHIA	Primaria Capoluogo	500_mt
VIA FONTANELLE	Primaria Capoluogo	500_mt
VIA GUAZZO VINCENZINO Ch. Sales	Primaria Capoluogo	500_mt
VIA LARGO TORRE ELISEO	Primaria Capoluogo	500_mt
VIA LAURO	Primaria Capoluogo	500_mt
VIA MARINO MICHELE	Primaria Capoluogo	500_mt
VIA MONTEOLIVETO	Primaria Capoluogo	500_mt
VIA MONTICELLO	Primaria Capoluogo	500_mt
VIA POSILLIPO	Primaria Capoluogo	500_mt
VIA ROMA	Primaria Capoluogo	500_mt
VIA RUBINI ANTONIO	Primaria Capoluogo	500_mt
VIA SABIA FRANCESCO	Primaria Capoluogo	500_mt
VIA SANT' AGOSTINO	Primaria Capoluogo	500_mt
VIA SANTOMAURO AMLETO	Primaria Capoluogo	500_mt
VIA STRETTINA CALVARIO	Primaria Capoluogo	500_mt



PRIMARIA

VIA STRETTINA CARDUCCI	Primaria Capoluogo		500_mt
VIA STRETTINA POSILLIPO	Primaria Capoluogo		500_mt
VIA TEMPE	Primaria Capoluogo		500_mt
VIA VAUDANO MICHELE TENENTE	Primaria Capoluogo		500_mt
VIA VECCHIO VINCENZO CONTRAM	Primaria Capoluogo		500_mt
VIA VERDI GIUSEPPE	Primaria Capoluogo		500_mt
VIA VITTORIO EMANUELE	Primaria Capoluogo		500_mt
VIA ZARA	Primaria Capoluogo		500_mt
VICOLO NIGLIO	Primaria Capoluogo		500_mt
VIA CARDUCCI COSTABILE	Primaria Capoluogo		500_mt
VIA PIAVE	Primaria Capoluogo		500_mt
VIA CHIUSA DI LEONE	Primaria Capoluogo		500_mt
VIA CAPACCIO PAESTUM	Primaria Capoluogo		500_mt
VIA STRETTINA SCORZELLO	Primaria Capoluogo		500_mt
VIA ARENELLA FRATELLI	Primaria Capoluogo		500_mt
VIA ARENELLA FRATELLI	Primaria Capoluogo		500_mt
VIA SCORZELLO	Primaria Capoluogo		500_mt
VIA PEDALE CASTAGNETO	Primaria Capoluogo		500_mt
PIAZZA DOTTOR PASQUALE VAUDA	Primaria Capoluogo	103,55	
VIA CALANDRA	Primaria Capoluogo	306,2	
VIA CHIUSA S. ANTONIO	Primaria Capoluogo	240,3	
VIA LUCA	Primaria Capoluogo	253,66	
VIA NOCITO	Primaria Capoluogo	1047,12	
VIA PAZZANO	Primaria Capoluogo	79,8	
VIA RODIGLIANO	Primaria Capoluogo	303,18	
VIA GIOVANNI PAOLO II	Primaria Capoluogo	187,9	
VIA PROVINCIALE 13	Primaria Capoluogo	2838,81	
VIA MARANDINO GIOVANNI	Primaria Capoluogo	401,65	
VIA MARANDINO GIOVANNI	Primaria Capoluogo	15,46	
VIA CARDUCCI COSTABILE	Primaria Capoluogo	570,07	
VIA CUPONE	Primaria Capoluogo	950,34	
VIA CUPONE	Primaria Capoluogo	24,77	
VIA PIAVE	Primaria Capoluogo	14,85	
VIA CHIUSA DI LEONE	Primaria Capoluogo	593,64	
VIA CAPACCIO PAESTUM	Primaria Capoluogo	1592,57	
VIA STRETTINA SCORZELLO	Primaria Capoluogo	491,78	
VIA SCORZELLO	Primaria Capoluogo	525,79	
VIA PEDALE CASTAGNETO	Primaria Capoluogo	573,24	
VIA BORGO GROMOLA	Primaria Gromola		500_mt
VIA CAMPITIELLO	Primaria Gromola		500_mt
VIA GROMOLA VECCHIA	Primaria Gromola		500_mt
VIA DEI TERZI	Primaria Gromola		500_mt
VIA DELLA GUEGLIA	Primaria Gromola		500_mt
VIA PROCUZZI	Primaria Gromola		500_mt
VIA GROMOLA VAROLATO	Primaria Gromola		500_mt
VIA DEGLI ABETI	Primaria Gromola	397,34	
VIA DEGLI EUCALIPTI	Primaria Gromola	613,76	
VIA DEGLI ONTANI	Primaria Gromola	674,4	
VIA DEI PINI	Primaria Gromola	294,83	
VIA DEI PIOPPI	Primaria Gromola	646,39	
VIA DEI SALICI	Primaria Gromola	623,75	



PRIMARIA

VIA DEI TAMERIGI	Primaria Gromola	620,79	
VIA DEL BOSCO	Primaria Gromola	452,43	
VIA DEL SELE	Primaria Gromola	1399,97	
VIA DELLA CONCORDIA	Primaria Gromola	972,56	
VIA DELLA RIFORMA	Primaria Gromola	1651,63	
VIA DELLE QUERCE	Primaria Gromola	500,33	
VIA ELISEO	Primaria Gromola	1667,05	
VIA PRECUIALI	Primaria Gromola	1631,51	
VIA TORRE KERNOT	Primaria Gromola	248,75	
VIA VOLTATA DEL FORNO	Primaria Gromola	1250,6	
VIA VASCA DI COLMATA	Primaria Gromola	2070,07	
VIA OLMOPANNO	Primaria Gromola	1306,07	
VIA GROMOLA VECCHIA	Primaria Gromola	140,13	
VIA GROMOLA VAROLATO	Primaria Gromola	2090,64	
VIA DEI TERZI	Primaria Gromola	712,25	
VIA DELLA GUEGLIA	Primaria Gromola	843,29	
VIA PROCUZZI	Primaria Gromola	486,85	
VIA GROMOLA VAROLATO	Primaria Gromola	878,73	
VIA CAMPITIELLO	Primaria Gromola	1040,53	
VIA TRENTALONE	Primaria Gromola	1236,96	
VIA BARIZZO FOCE SELE	Primaria Gromola	4423,99	
VIA FOCE SELE	Primaria Gromola	1562,76	
VIA QUESTIONE I	Primaria Gromola	1125,24	
VIA DEGLI IRIS	Primaria Laura		500_mt
VIA DEGLI OLEANDRI	Primaria Laura		500_mt
VIA DEI CICLAMINI	Primaria Laura		500_mt
VIA DEI GAROFANI	Primaria Laura		500_mt
VIA DEI GERANI	Primaria Laura		500_mt
VIA DEI GLADIOLI	Primaria Laura		500_mt
VIA DEI GLICINI	Primaria Laura		500_mt
VIA DEI PLATANI	Primaria Laura		500_mt
VIA DEI TULIPANI	Primaria Laura		500_mt
VIA DELLE DALIE	Primaria Laura		500_mt
VIA DELLE FRESIE	Primaria Laura		500_mt
VIA DELLE MAGNOLIE	Primaria Laura		500_mt
VIA DELLE MARGHERITE	Primaria Laura		500_mt
VIA DELLE ORCHIDEE	Primaria Laura		500_mt
VIA DELLE PRIMULE	Primaria Laura		500_mt
VIA GIOVANNI PAOLO I	Primaria Laura		500_mt
VIA GREGORIO FRANCESCO	Primaria Laura		500_mt
VIA LAURA MARE	Primaria Laura		500_mt
VIA LAURA MARE	Primaria Laura		500_mt
VIA PAGLIAIO DELLA MADONNA	Primaria Laura		500_mt
VIA POSEIDONIA	Primaria Laura		500_mt
VIA DELLE VIOLE	Primaria Laura		500_mt
VIA LAURA	Primaria Laura		500_mt
VIALE DELLA REPUBBLICA	Primaria Laura		500_mt
VIA AMENDOLA GIOVANNI	Primaria Laura	324,72	
VIA BAFFIN WILIAM	Primaria Laura	166,75	
VIA CABOTO GIOVANNI	Primaria Laura	508,19	
VIA CALLIMACO	Primaria Laura	487,66	



PRIMARIA

VIA COLOMBO CRISTOFORO	Primaria Laura	856,86	
VIA COMPAGNONE	Primaria Laura	760,8	
VIA DA VERRAZZANO GIOVANNI	Primaria Laura	183,53	
VIA DE GAMA VASCO	Primaria Laura	273,3	
VIA DEI GELSOMINI	Primaria Laura	384,04	
VIA DEI GIACINTI	Primaria Laura	82,33	
VIA DELLE ACACIE	Primaria Laura	386,74	
VIA DELLE AZALEE	Primaria Laura	178,8	
VIA DELLE CAMELIE	Primaria Laura	293,83	
VIA DELLE GARDENIE	Primaria Laura	113,12	
VIA DELLE GINESTRE	Primaria Laura	190,09	
VIA DELLE MEDUSE	Primaria Laura	394,72	
VIA DELLE MIMOSE	Primaria Laura	406,95	
VIA DELLE NINFE	Primaria Laura	366,1	
VIA DELLE ORTENSIE	Primaria Laura	213,69	
VIA DELLE PEONIE	Primaria Laura	214,02	
VIA DELLE TELLINE	Primaria Laura	379,6	
VIA DELLE ZINNIE	Primaria Laura	188,97	
VIA DIAZ BARTOLOMEO	Primaria Laura	177,58	
VIA MAGELLANO	Primaria Laura	354,7	
VIA MALASPINA ALESSANDRO	Primaria Laura	171,74	
VIA MAR TIRRENO	Primaria Laura	382,5	
VIA MARITTIMA	Primaria Laura	313,23	
VIA NOBILE UMBERTO	Primaria Laura	530,25	
VIA PADULE	Primaria Laura	386,56	
VIA PIGAFETTA ANTONIO	Primaria Laura	168,97	
VIA POLO MARCO	Primaria Laura	245,09	
VIA QUESTIONE II	Primaria Laura	2087,7	
VIA VAROLATO	Primaria Laura	507,56	
VIA VESPUCCI AMERIGO	Primaria Laura	348,73	
VIA VASCA DI COLMATA	Primaria Laura	604,14	
VIA OLMOPANNO	Primaria Laura	1022,5	
VIA LAURA	Primaria Laura	367,68	
VIA GROMOLA VAROLATO	Primaria Laura	432,33	
VIA GRÉGORIO FRANCESCO	Primaria Laura	1008,53	
VIA POSEIDONIA	Primaria Laura	1617,16	
VIA PAGLIAIO DELLA MADONNA	Primaria Laura	19,95	
VIA POSEIDONIA	Primaria Laura	2540,53	
VIA DELLE VIOLE	Primaria Laura	283	
VIA LAURA	Primaria Laura	1917,95	
VIA FOCE SELE	Primaria Laura	2004,3	
VIALE DELLA REPUBBLICA	Primaria Laura	776,4	
VIA QUESTIONE I	Primaria Laura	575,46	
VIA AFRODITE	Primaria Licinella		500_mt
VIA ATHENA	Primaria Licinella		500_mt
VIA DEMETRA	Primaria Licinella		500_mt
VIA DIONISIO	Primaria Licinella		500_mt
VIA ERACLE	Primaria Licinella		500_mt
VIA MANTEGNA ANDREA	Primaria Licinella		500_mt
VIA RAFFAELLO SANZIO	Primaria Licinella		500_mt
VIA ANFITRITE	Primaria Licinella		500_mt



PRIMARIA

VIA TORRE DI PAESTUM	Primaria Licinella	500_mt
VIA MASACCIO	Primaria Licinella	500_mt
VIA UCCELLO PAOLO	Primaria Licinella	500_mt
VIA BOTTICELLI SANDRO	Primaria Licinella	500_mt
VIA DELLA FRANCESCA PIERO	Primaria Licinella	500_mt
VIA ALFIERI VITTORIO	Primaria Licinella	683,52
VIA ALIGHIERI DANTE	Primaria Licinella	358,2
VIA APOLLO	Primaria Licinella	663,45
VIA ARTEMIDE	Primaria Licinella	68,16
VIA BOCCACCIO GIOVANNI	Primaria Licinella	179,43
VIA CARAVAGGIO	Primaria Licinella	192,72
VIA CERERE	Primaria Licinella	192,24
VIA CIMABUE	Primaria Licinella	182,62
VIA D'ANNUNZIO GABRIELE	Primaria Licinella	232,66
VIA DEL TUFFATORE	Primaria Licinella	1081,29
VIA DELEDDA GRAZIA	Primaria Licinella	110,01
VIA DELL'AMICIZIA	Primaria Licinella	346,55
VIA DELL'AMORE	Primaria Licinella	272,19
VIA DELL'UGUAGLIANZA	Primaria Licinella	276,99
VIA DELLA GIUNCAIA	Primaria Licinella	384,95
VIA DELLA LIBERTA'	Primaria Licinella	279,23
VIA DIANA	Primaria Licinella	181,43
VIA ERMES	Primaria Licinella	111,89
VIA FIDIA	Primaria Licinella	246,59
VIA FOSCOLO UGO	Primaria Licinella	293,19
VIA GIANO	Primaria Licinella	300,24
VIA GIOTTO	Primaria Licinella	472,72
VIA GIOVE	Primaria Licinella	199,08
VIA GIUNONE	Primaria Licinella	320,03
VIA GOETHE JOHANN WOLFGANG	Primaria Licinella	178,18
VIA HERA	Primaria Licinella	171,89
VIA LEOPARDI GIACOMO	Primaria Licinella	122,4
VIA LICINELLA	Primaria Licinella	2078,91
VIA LINORA	Primaria Licinella	2415,13
VIA LISIPPO	Primaria Licinella	211,21
VIA MANZONI ALESSANDRO	Primaria Licinella	114,6
VIA MARTE	Primaria Licinella	245
VIA MERCURIO	Primaria Licinella	482,68
VIA MICHELANGELO BUONARROTI	Primaria Licinella	123,96
VIA MINERVA	Primaria Licinella	131,25
VIA MOLINO DI MARE	Primaria Licinella	1662,38
VIA MONTALE EUGENIO	Primaria Licinella	177,11
VIA MORAVIA ALBERTO	Primaria Licinella	106,29
VIA NAPOLI MARIO	Primaria Licinella	251,71
VIA NETTUNO	Primaria Licinella	1792,1
VIA Omero	Primaria Licinella	187,93
VIA PARCO DEI TIGLI	Primaria Licinella	207,05
VIA PASCOLI GIOVANNI	Primaria Licinella	46,03
VIA PAVESE CESARE	Primaria Licinella	296,54
VIA PETRARCA FRANCESCO	Primaria Licinella	199,36
VIA POLICLETO	Primaria Licinella	121,49



PRIMARIA

VIA PORTA MARINA	Primaria Licinella	1176,7	
VIA PRASSITELE	Primaria Licinella	208,63	
VIA QUASIMODO SALVATORE	Primaria Licinella	184,24	
VIA SATURNO	Primaria Licinella	233,19	
VIA SCOPA	Primaria Licinella	160,81	
VIA SERAO MATILDE	Primaria Licinella	207,74	
VIA TIZIANO VECELLIO	Primaria Licinella	392,64	
VIA TORRE DI MARE	Primaria Licinella	354,93	
VIA UNGARETTI GIUSEPPE	Primaria Licinella	197,79	
VIA URANO	Primaria Licinella	409,16	
VIA VIRGILIO	Primaria Licinella	240,16	
VIA VULCANO	Primaria Licinella	347,68	
VIA MAGNA GRAECIA	Primaria Licinella	2532,58	
VIA POSEIDONIA	Primaria Licinella	1252,26	
VIA FUSCILLO	Primaria Licinella	284,19	
VIA PORTA GIUSTIZIA	Primaria Licinella	882,35	
VIA ANFITRITE	Primaria Licinella	172,68	
VIA TORRE DI PAESTUM	Primaria Licinella	503,26	
VIA MASACCIO	Primaria Licinella	21,49	
VIA UCCELLO PAOLO	Primaria Licinella	312,55	
VIA BOTTICELLI SANDRO	Primaria Licinella	22,48	
VIA DELLA FRANCESCA PIERO	Primaria Licinella	103,84	
VIA DONIZZETTI GAETANO	Primaria Ponte Barizzo		500_mt
VIA STAZIONE ALBANELLA	Primaria Ponte Barizzo		500_mt
VIA VIVALDI ANTONIO	Primaria Ponte Barizzo		500_mt
VIA PROVINCIALE ALBANELLA	Primaria Ponte Barizzo		500_mt
VIA PUCCINI GIACOMO	Primaria Ponte Barizzo		500_mt
VIA PONTE BARIZZO	Primaria Ponte Barizzo		500_mt
VIA BARIZZO FOCE SELE	Primaria Ponte Barizzo		500_mt
VIA BRECCIALE	Primaria Ponte Barizzo	558,88	
VIA DEI LARICI	Primaria Ponte Barizzo	318,35	
VIA MASCAGNI PIETRO	Primaria Ponte Barizzo	1156,87	
VIA PERGOLESI GIOVANNI BATTIST	Primaria Ponte Barizzo	622,56	
VIA ROSSINI GIOACCHINO	Primaria Ponte Barizzo	1590,96	
VIA GROMOLA VAROLATO	Primaria Ponte Barizzo	256,52	
VIA DELLA STREGARA	Primaria Ponte Barizzo	188,81	
VIA DELLA STREGARA	Primaria Ponte Barizzo	1189,64	
VIA PONTE BARIZZO	Primaria Ponte Barizzo	678,77	
VIA PROVINCIALE ALBANELLA	Primaria Ponte Barizzo	1954,69	
VIA PUCCINI GIACOMO	Primaria Ponte Barizzo	22,02	
VIA PONTE BARIZZO	Primaria Ponte Barizzo	522,72	
VIA BARIZZO FOCE SELE	Primaria Ponte Barizzo	354,56	
VIA GROMOLA VAROLATO	Primaria Ponte Barizzo	781,74	
VIA CAMPITIELLO	Primaria Ponte Barizzo	244,01	
VIA TRENALONE	Primaria Ponte Barizzo	909,55	
VIA BARIZZO FOCE SELE	Primaria Ponte Barizzo	1405,38	
VIA SABATELLA	Primaria Ponte Barizzo	1170,01	
VIA SABATELLA SCIGLIATI	Primaria Ponte Barizzo	1579,12	
VIA SORVELLA	Primaria Ponte Barizzo	283,93	
VIALE DEGLI ULIVI	Primaria Spinazzo		500_mt
VIA TORRICELLE	Primaria Spinazzo		500_mt

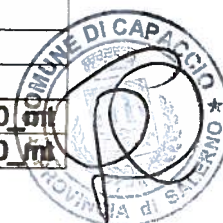

PRIMARIA

VIA DELLA PASSATA	Primaria Spinazzo		500_mt
VIA DEL COLONO	Primaria Spinazzo		500_mt
VIA SPINAZZO	Primaria Spinazzo		500_mt
VIA DEL CONTADO	Primaria Spinazzo		500_mt
VIA DELLA CASCINA	Primaria Spinazzo		500_mt
VIA CANNITO	Primaria Spinazzo	3035,94	
VIA CÉSINA	Primaria Spinazzo	1708,1	
VIA CORTIGLIANO	Primaria Spinazzo	1326,99	
VIA GAIARDA	Primaria Spinazzo	4235,98	
VIA GIAN CESARE	Primaria Spinazzo	458,65	
VIA PROVINCIALE GIUNGANO	Primaria Spinazzo	3305,93	
VIA TEMPA DI LEPRE	Primaria Spinazzo	2159,79	
VIA TEMPA MAIDA	Primaria Spinazzo	108,6	
VIA VECCHIA CILENTANA	Primaria Spinazzo	1534,08	
VIA PONTE MARMOREO	Primaria Spinazzo	2410,85	
VIA S.S. 18	Primaria Spinazzo	5155,68	
VIA FUSCILLO	Primaria Spinazzo	223,81	
VIA CAPACCIO PAESTUM	Primaria Spinazzo	2036,51	
VIA CHIORBO	Primaria Spinazzo	1488,45	
VIA TORRICELLE	Primaria Spinazzo	1326,53	
VIA SPINAZZO	Primaria Spinazzo	1171,81	
VIA DELLA PASSATA	Primaria Spinazzo	1007,26	
VIA DEL COLONO	Primaria Spinazzo	1574,78	
VIA SPINAZZO	Primaria Spinazzo	3543,39	
VIA DEL CONTADO	Primaria Spinazzo	647,35	
VIA DELLA CASCINA	Primaria Spinazzo	96,58	
VIA DELLA CASCINA	Primaria Spinazzo	425,3	
VIA TEMPA SAN PAOLO	Primaria Tempa San Paolo		500_mt
VIA FEUDO TEMPA SAN PAOLO	Primaria Tempa San Paolo		500_mt
VIA FEUDO TEMPA SAN PAOLO	Primaria Tempa San Paolo		500_mt
VIA SFERRACAVALLO	Primaria Tempa San Paolo		500_mt
VIA GIOVANNI XXIII	Primaria Tempa San Paolo		500_mt
VIA SEUDE	Primaria Tempa San Paolo		500_mt
VIA VUCCOLO MAIORANO	Primaria Tempa San Paolo		500_mt
VIA SCIGLIATI	Primaria Tempa San Paolo		500_mt
VIA BELLINI VINCENZO	Primaria Tempa San Paolo	1283,16	
VIA CRISPI	Primaria Tempa San Paolo	2231,03	
VIA DEL FEUDO	Primaria Tempa San Paolo	992,72	
VIA GETSEMANI	Primaria Tempa San Paolo	496,6	
VIA LEONE X	Primaria Tempa San Paolo	451,57	
VIA MADONNA DEL GRANATO	Primaria Tempa San Paolo	863,71	
VIA PIO X	Primaria Tempa San Paolo	693,13	
VIA SAN GIOVANNI BOSCO	Primaria Tempa San Paolo	625,58	
VIA SAN MATTEO	Primaria Tempa San Paolo	1045,2	
VIA VICINALE SCORZA SCIGLIATI	Primaria Tempa San Paolo	1979,99	
VIA FEUDO LA PILA	Primaria Tempa San Paolo	1213,15	
VIA FEUDO TEMPA SAN PAOLO	Primaria Tempa San Paolo	1123,88	
VIA FEUDO TEMPA SAN PAOLO	Primaria Tempa San Paolo	459,86	
VIA VUCCOLO MAIORANO	Primaria Tempa San Paolo	74,14	
VIA FEUDO TEMPA SAN PAOLO	Primaria Tempa San Paolo	69,08	
VIA SFERRACAVALLO	Primaria Tempa San Paolo	1274,76	



PRIMARIA

VIA GIOVANNI XXIII	Primaria Tempa San Paolo	89,21	
VIA SEUDE	Primaria Tempa San Paolo	652,44	
VIA VUCCOLO MAIORANO	Primaria Tempa San Paolo	1003,86	
VIA SCIGLIATI	Primaria Tempa San Paolo	6205,68	
VIA SABATELLA SCIGLIATI	Primaria Tempa San Paolo	1208,05	
VIA SORVELLA	Primaria Tempa San Paolo	2306,36	
VIA PROVINCIALE 13	Primaria Tempa San Paolo	3545,63	
VIA PIETRALE	Primaria Tempa San Paolo	710,58	
VIA FERMI ENRICO	Primaria Vannulo		500_mt
VIA FERRARIS GALILEO	Primaria Vannulo		500_mt
VIA GALILEI GALILEO	Primaria Vannulo		500_mt
VIA LA MALFA UGO	Primaria Vannulo		500_mt
VIA LEONARDO DA VINCI	Primaria Vannulo		500_mt
VIA MARCONI GUGLIELMO	Primaria Vannulo		500_mt
VIA NENNI PIETRO	Primaria Vannulo		500_mt
VIA NITTI FRANCESCO SAVERIO	Primaria Vannulo		500_mt
VIA TOBAGI WALTER	Primaria Vannulo		500_mt
VIA TOGLIATTI PALMIRO	Primaria Vannulo		500_mt
VIA VOLTA ALESSANDRO	Primaria Vannulo		500_mt
VIA NOBEL ALFRED BERNHARD	Primaria Vannulo		500_mt
VIA FILETTE VIGNONE	Primaria Vannulo		500_mt
VIA S.S. 18	Primaria Vannulo		500_mt
VIA PERTINI SANDRO	Primaria Vannulo		500_mt
VIA CAPO DI FIUME	Primaria Vannulo	341,22	
VIA FEUDO VIGNONE	Primaria Vannulo	1322,25	
VIA FILETTE	Primaria Vannulo	890,7	
VIA MEUCCI ANTONIO	Primaria Vannulo	695,38	
VIA MONTEVERDI	Primaria Vannulo	448,55	
VIA PAGANINI NICOLO'	Primaria Vannulo	542,75	
VIA RETTIFILO FILETTE	Primaria Vannulo	740,17	
VIA SALSO	Primaria Vannulo	115,37	
VIA SCARLATTI ALESSANDRO	Primaria Vannulo	416,39	
VIA STAZIONE	Primaria Vannulo	290,78	
VIA CHIORBO	Primaria Vannulo	1828,22	
VIA LA PILA	Primaria Vannulo	2076,34	
VIA FEUDO LA PILA	Primaria Vannulo	3168,54	
VIA FILETTE VIGNONE	Primaria Vannulo	914,24	
VIA PERTINI SANDRO	Primaria Vannulo	554,53	
VIA S.S. 18	Primaria Vannulo	524,73	
VIA PERTINI SANDRO	Primaria Vannulo	1134,92	
VIA VIGNONE	Primaria Vannulo	2579,11	
VIA S.S. 18	Primaria Vannulo	2143,01	
VIA PIETRALE	Primaria Vannulo	432,65	

	KILOMETRI - KM	ETTARI - HA	TRASPORTATI
PRIMARIA BORGONUOVO	15,86	808	6
PRIMARIA CAPACCIO SCALO	12,59	534	0
PRIMARIA CAPOLUOGO	11,11	1103	0
PRIMARIA GROMOLA	31,56	1298	31



PRIMARIA

PRIMARIA LAURA	26,20	777	33
PRIMARIA LICINELLA	29,15	939	45
PRIMARIA PONTE BARIZZO	15,79	863	13
PRIMARIA SPINAZZO	38,98	1891	38
PRIMARIA TEMPA SAN PAOLO	30,60	2048	43
PRIMARIA VANNULO	21,16	981	3
TOTALE	233,00	11242	212



MEDIA

DESCRIZIONE	ID SCUOLA MEDIA	LUNGHEZZA	<500 mt
VIA BORGO GROMOLA	Media Capaccio Scalo Zona1	145,57	
VIA DEGLI ABETI	Media Capaccio Scalo Zona1	397,34	
VIA DEGLI EUCALIPTI	Media Capaccio Scalo Zona1	613,76	
VIA DEGLI ONTANI	Media Capaccio Scalo Zona1	674,4	
VIA DEI PINI	Media Capaccio Scalo Zona1	294,83	
VIA DEI PIOPPI	Media Capaccio Scalo Zona1	646,39	
VIA DEI SALICI	Media Capaccio Scalo Zona1	623,75	
VIA DEI TAMERIGI	Media Capaccio Scalo Zona1	620,79	
VIA DEI TERZI	Media Capaccio Scalo Zona1	1173,65	
VIA DEL BOSCO	Media Capaccio Scalo Zona1	452,43	
VIA DEL SELE	Media Capaccio Scalo Zona1	1399,97	
VIA DELLA CONCORDIA	Media Capaccio Scalo Zona1	972,56	
VIA DELLE QUERCE	Media Capaccio Scalo Zona1	500,33	
VIA ELISEO	Media Capaccio Scalo Zona1	1667,05	
VIA GROMOLA VECCHIA	Media Capaccio Scalo Zona1	510,97	
VIA PRECUIALI	Media Capaccio Scalo Zona1	1631,51	
VIA TORRE KERNOT	Media Capaccio Scalo Zona1	248,75	
VIA VOLTATA DEL FORNO	Media Capaccio Scalo Zona1	1250,6	
VIA BARIZZO FOCE SELE	Media Capaccio Scalo Zona1	905,81	
VIA OLMOPANNO	Media Capaccio Scalo Zona1	1307,2	
VIA DELLA GUEGLIA	Media Capaccio Scalo Zona1	1036,49	
VIA PROCUZZI	Media Capaccio Scalo Zona1	1040,54	
VIA GROMOLA VAROLATO	Media Capaccio Scalo Zona1	3900,01	
VIA VASCA DI COLMATA	Media Capaccio Scalo Zona1	2060,34	
VIA QUESTIONE I	Media Capaccio Scalo Zona1	1140,59	
VIA FOCE SELE	Media Capaccio Scalo Zona1	1568,72	
VIA BARIZZO FOCE SELE	Media Capaccio Scalo Zona1	3521,94	
VIA CAMPITIELLO	Media Capaccio Scalo Zona1	1663,76	
VIA DELLA RIFORMA	Media Capaccio Scalo Zona1	1651,63	
VIA TRENTALONE	Media Capaccio Scalo Zona1	1231,32	
VIA AMENDOLA GIOVANNI	Media Capaccio Scalo Zona2	324,72	
VIA BAFFIN WILIAM	Media Capaccio Scalo Zona2	166,75	
VIA CABOTO GIOVANNI	Media Capaccio Scalo Zona2	508,19	
VIA CALLIMACO	Media Capaccio Scalo Zona2	487,66	
VIA COLOMBO CRISTOFORO	Media Capaccio Scalo Zona2	856,86	
VIA COMPAGNONE	Media Capaccio Scalo Zona2	760,8	
VIA DA VERRAZZANO GIOVANNI	Media Capaccio Scalo Zona2	183,53	
VIA DE GAMA VASCO	Media Capaccio Scalo Zona2	273,3	
VIA DEGLI IRIS	Media Capaccio Scalo Zona2	96,94	
VIA DEGLI OLEANDRI	Media Capaccio Scalo Zona2	268,38	
VIA DEI CICLAMINI	Media Capaccio Scalo Zona2	125,53	
VIA DEI GAROFANI	Media Capaccio Scalo Zona2	329,65	
VIA DEI GELSOMINI	Media Capaccio Scalo Zona2	384,04	
VIA DEI GERANI	Media Capaccio Scalo Zona2	146,53	
VIA DEI GIACINTI	Media Capaccio Scalo Zona2	82,33	
VIA DEI GLADIOLI	Media Capaccio Scalo Zona2	502,48	
VIA DEI GLICINI	Media Capaccio Scalo Zona2	253,9	
VIA DEI PLATANI	Media Capaccio Scalo Zona2	500,34	
VIA DEI TULIPANI	Media Capaccio Scalo Zona2	145,82	



MEDIA

VIA DELLE ACACIE	Media Capaccio Scalo Zona2	386,74
VIA DELLE AZALEE	Media Capaccio Scalo Zona2	178,8
VIA DELLE CAMELIE	Media Capaccio Scalo Zona2	293,83
VIA DELLE DALIE	Media Capaccio Scalo Zona2	487,97
VIA DELLE FRESIE	Media Capaccio Scalo Zona2	338,49
VIA DELLE GARDENIE	Media Capaccio Scalo Zona2	113,12
VIA DELLE GINESTRE	Media Capaccio Scalo Zona2	190,09
VIA DELLE MAGNOLIE	Media Capaccio Scalo Zona2	224,73
VIA DELLE MARGHERITE	Media Capaccio Scalo Zona2	220,13
VIA DELLE MEDUSE	Media Capaccio Scalo Zona2	394,72
VIA DELLE MIMOSE	Media Capaccio Scalo Zona2	406,95
VIA DELLE NINFE	Media Capaccio Scalo Zona2	366,1
VIA DELLE ORCHIDEE	Media Capaccio Scalo Zona2	138,26
VIA DELLE ORTENSIE	Media Capaccio Scalo Zona2	213,69
VIA DELLE PEONIE	Media Capaccio Scalo Zona2	214,02
VIA DELLE PRIMULE	Media Capaccio Scalo Zona2	67,9
VIA DELLE TELLINE	Media Capaccio Scalo Zona2	379,6
VIA DELLE VIOLE	Media Capaccio Scalo Zona2	395,35
VIA DELLE ZINNIE	Media Capaccio Scalo Zona2	188,97
VIA DIAZ BARTOLOMEO	Media Capaccio Scalo Zona2	177,58
VIA GIOVANNI PAOLO I	Media Capaccio Scalo Zona2	374,32
VIA GREGORIO FRANCESCO	Media Capaccio Scalo Zona2	1598,52
VIA LAURA MARE	Media Capaccio Scalo Zona2	840,32
VIA MAGELLANO	Media Capaccio Scalo Zona2	354,7
VIA MALASPINA ALESSANDRO	Media Capaccio Scalo Zona2	171,74
VIA MAR TIRRENO	Media Capaccio Scalo Zona2	382,5
VIA MARITTIMA	Media Capaccio Scalo Zona2	313,23
VIA NOBILE UMBERTO	Media Capaccio Scalo Zona2	530,25
VIA PADULE	Media Capaccio Scalo Zona2	386,56
VIA PAGLIAIO DELLA MADONNA	Media Capaccio Scalo Zona2	449,27
VIA PIGAFETTA ANTONIO	Media Capaccio Scalo Zona2	168,97
VIA POLO MARCO	Media Capaccio Scalo Zona2	245,09
VIA QUESTIONE II	Media Capaccio Scalo Zona2	2087,7
VIA VAROLATO	Media Capaccio Scalo Zona2	507,56
VIA VESPUCCI AMERIGO	Media Capaccio Scalo Zona2	348,73
VIA POSEIDONIA	Media Capaccio Scalo Zona2	5007,56
VIA OLMOPANNO	Media Capaccio Scalo Zona2	1016,88
VIA GROMOLA VAROLATO	Media Capaccio Scalo Zona2	428,59
VIALE DELLA REPUBBLICA	Media Capaccio Scalo Zona2	228,1
VIA VASCA DI COLMATA	Media Capaccio Scalo Zona2	613,22
VIA LAURA	Media Capaccio Scalo Zona2	2152,74
VIA LAURA	Media Capaccio Scalo Zona2	2152,74
VIA QUESTIONE I	Media Capaccio Scalo Zona2	560,12
VIALE DELLA REPUBBLICA	Media Capaccio Scalo Zona2	843,21
VIA FOCE SELE	Media Capaccio Scalo Zona2	1998,34
PIAZZETTA BASILICA	Media Capaccio Scalo Zona3	67,18
VIA ANDREOLI	Media Capaccio Scalo Zona3	405,81
VIA AUSONIA	Media Capaccio Scalo Zona3	325,36
VIA CAFASSO	Media Capaccio Scalo Zona3	1111,79
VIA ETRUSCHI	Media Capaccio Scalo Zona3	431,86
VIA GALZERANO	Media Capaccio Scalo Zona3	853,7



MEDIA

VIA GOTI	Media Capaccio Scalo Zona3	86,08	
VIA LAGHETTO	Media Capaccio Scalo Zona3	2240,76	
VIA LONGOBARDI	Media Capaccio Scalo Zona3	110,61	
VIA OSCHI	Media Capaccio Scalo Zona3	531,83	
VIA PORTA SIRENA	Media Capaccio Scalo Zona3	602,73	
VIA ROMANI	Media Capaccio Scalo Zona3	868,11	
VIA SANNITI	Media Capaccio Scalo Zona3	802,53	
VIA SELIANO	Media Capaccio Scalo Zona3	1264,25	
VIA PORTA AUREA	Media Capaccio Scalo Zona3	990,31	
VIA TAVERNELLE	Media Capaccio Scalo Zona3	321,7	
VIA PONTE MARMOREO	Media Capaccio Scalo Zona3	140,49	
VIA MAGNA GRAECIA	Media Capaccio Scalo Zona3	2070,2	
VIA S.S. 18	Media Capaccio Scalo Zona3	1743,96	
VIA NOBEL ALFRED BERNHARD	Media Capaccio Scalo Zona3	1075,41	
VIA MAGNA GRAECIA	Media Capaccio Scalo Zona3	632,43	
VIA PORTA GIUSTIZIA	Media Capaccio Scalo Zona3	245,78	
VIA LAURA	Media Capaccio Scalo Zona3	1480,07	
VIA SORVELLA	Media Capaccio Scalo Zona4		500_mt
VIA BRECCIALE	Media Capaccio Scalo Zona4	558,88	
VIA DEI LARICI	Media Capaccio Scalo Zona4	318,35	
VIA DELLA STREGARA	Media Capaccio Scalo Zona4	1384,65	
VIA DONIZZETTI GAETANO	Media Capaccio Scalo Zona4	457,75	
VIA MASCAGNI PIETRO	Media Capaccio Scalo Zona4	1156,87	
VIA MONTEVERDI	Media Capaccio Scalo Zona4	448,55	
VIA PERGOLESI GIOVANNI BATTIST	Media Capaccio Scalo Zona4	622,56	
VIA PUCCINI GIACOMO	Media Capaccio Scalo Zona4	1077,84	
VIA ROSSINI GIOACCHINO	Media Capaccio Scalo Zona4	1590,96	
VIA STAZIONE ALBANELLA	Media Capaccio Scalo Zona4	362,45	
VIA VIVALDI ANTONIO	Media Capaccio Scalo Zona4	140,67	
VIA SABATELLA SCIGLIATI	Media Capaccio Scalo Zona4	1644,43	
VIA PROVINCIALE ALBANELLA	Media Capaccio Scalo Zona4	1007,59	
VIA PROVINCIALE ALBANELLA	Media Capaccio Scalo Zona4	1263,93	
VIA GROMOLA VAROLATO	Media Capaccio Scalo Zona4	1038,13	
VIA BARIZZO FOCE SELE	Media Capaccio Scalo Zona4	2517,51	
VIA TRENALONE	Media Capaccio Scalo Zona4	915,2	
VIA PONTE BARIZZO	Media Capaccio Scalo Zona4	3442,21	
VIA SORVELLA	Media Capaccio Scalo Zona4	276,58	
PIAZZA SANTINI CARLO	Media Capaccio Scalo Zona5		500_mt
VIA ALESSANDRINI EMILIO	Media Capaccio Scalo Zona5		500_mt
VIA BACHELET VITTORIO	Media Capaccio Scalo Zona5		500_mt
VIA D'ACQUISTO SALVO	Media Capaccio Scalo Zona5		500_mt
VIA DALLA CHIESA CARLO ALBERTO	Media Capaccio Scalo Zona5		500_mt
VIA DE GASPERI ALCIDE	Media Capaccio Scalo Zona5		500_mt
VIA EINAUDI LUIGI	Media Capaccio Scalo Zona5		500_mt
VIA FALCONE GIOVANNI	Media Capaccio Scalo Zona5		500_mt
VIA GRAMSCI ANTONIO	Media Capaccio Scalo Zona5		500_mt
VIA ORLANDO ANTONIO TENENTE	Media Capaccio Scalo Zona5		500_mt
VIA PARRI FERRUCCIO	Media Capaccio Scalo Zona5		500_mt
VIA ROSSA GUIDO	Media Capaccio Scalo Zona5		500_mt
VIA STURZO LUIGI	Media Capaccio Scalo Zona5		500_mt
VIALE PADRE PIO	Media Capaccio Scalo Zona5		500_mt



MEDIA

VIA TERRA DELLE ROSE	Media Capaccio Scalo Zona5		500_mt
VIA PROCUZZI	Media Capaccio Scalo Zona5		500_mt
VIA MORO ALDO	Media Capaccio Scalo Zona5		500_mt
VIA FORNILLI	Media Capaccio Scalo Zona5		500_mt
VIA FORNILLI	Media Capaccio Scalo Zona5		500_mt
VIA ITALIA 61	Media Capaccio Scalo Zona5		500_mt
VIALE DELLA REPUBBLICA	Media Capaccio Scalo Zona5		500_mt
VIALE DELLA REPUBBLICA	Media Capaccio Scalo Zona5		500_mt
VIA DE NICOLA ENRICO	Media Capaccio Scalo Zona5		500_mt
VIA SACCO GIOVANNI	Media Capaccio Scalo Zona5		500_mt
VIA CRISPI FRANCESCO	Media Capaccio Scalo Zona5	207,81	
VIA DE PETRIS AGOSTINO	Media Capaccio Scalo Zona5	119,6	
VIA DEI CIPRESSI	Media Capaccio Scalo Zona5	370,58	
VIA FILETTE PROCUZZI	Media Capaccio Scalo Zona5	1552,71	
VIA GARIBALDI GIUSEPPE	Media Capaccio Scalo Zona5	126,55	
VIA GIOLITTI GIOVANNI	Media Capaccio Scalo Zona5	277,42	
VIA MATTEOTTI GIACOMO	Media Capaccio Scalo Zona5	468,23	
VIA PISACANE CARLO	Media Capaccio Scalo Zona5	140,24	
VIA ROMITA GIUSEPPE	Media Capaccio Scalo Zona5	104,5	
VIA SALVEMINI GAETANO	Media Capaccio Scalo Zona5	665,91	
VIA TURATI FILIPPO	Media Capaccio Scalo Zona5	505,08	
VIA DELLA GUEGLIA	Media Capaccio Scalo Zona5	872,21	
VIA MAGNA GRAECIA	Media Capaccio Scalo Zona5	3019,43	
VIA PERTINI SANDRO	Media Capaccio Scalo Zona5	112,47	
VIA TERRA DELLE ROSE	Media Capaccio Scalo Zona5	537,08	
VIA PROCUZZI	Media Capaccio Scalo Zona5	860,94	
VIA MORO ALDO	Media Capaccio Scalo Zona5	835,91	
VIA FORNILLI	Media Capaccio Scalo Zona5	289,44	
VIA ITALIA 61	Media Capaccio Scalo Zona5	37,27	
VIA DE NICOLA ENRICO	Media Capaccio Scalo Zona5	83,54	
VIA SACCO GIOVANNI	Media Capaccio Scalo Zona5	17,72	
VIALE DELLA REPUBBLICA	Media Capaccio Scalo Zona5	1040,24	
PIAZZA DEI MARTIRI	Media Capoluogo		500_mt
PIAZZA OROLOGIO	Media Capoluogo		500_mt
PIAZZA TEMPONE	Media Capoluogo		500_mt
VIA ARCO ZAPPULLI	Media Capoluogo		500_mt
VIA ARENELLA FRATELLI	Media Capoluogo		500_mt
VIA BELLELLI ERNESTO MASSIMINO	Media Capoluogo		500_mt
VIA COLLE	Media Capoluogo		500_mt
VIA D'ALESSIO GIUSEPPE	Media Capoluogo		500_mt
VIA DUCA DEGLI ABRUZZI	Media Capoluogo		500_mt
VIA FERRENTINO ROBERTO	Media Capoluogo		500_mt
VIA FONTANA NUOVA	Media Capoluogo		500_mt
VIA FONTANA VECCHIA	Media Capoluogo		500_mt
VIA FONTANELLE	Media Capoluogo		500_mt
VIA GUAZZO VINCENZINO Ch. Sales	Media Capoluogo		500_mt
VIA LARGO TORRE ELISEO	Media Capoluogo		500_mt
VIA LAURO	Media Capoluogo		500_mt
VIA MONTEOLIVETO	Media Capoluogo		500_mt
VIA MONTICELLO	Media Capoluogo		500_mt
VIA RUBINI ANTONIO	Media Capoluogo		500_mt



MEDIA

VIA SANT' AGOSTINO	Media Capoluogo	500_mt
VIA SANTOMAURO AMLETO	Media Capoluogo	500_mt
VIA STRETTINA CALVARIO	Media Capoluogo	500_mt
VIA STRETTINA CARDUCCI	Media Capoluogo	500_mt
VIA STRETTINA POSILLIPO	Media Capoluogo	500_mt
VIA VECCHIO VINCENZO CONTRAM	Media Capoluogo	500_mt
VIA VERDI GIUSEPPE	Media Capoluogo	500_mt
VIA VITTORIO EMANUELE	Media Capoluogo	500_mt
VIA ZARA	Media Capoluogo	500_mt
VICOLO NIGLIO	Media Capoluogo	500_mt
VIA PEDALE CASTAGNETO	Media Capoluogo	500_mt
VIA SCORZELLO	Media Capoluogo	500_mt
VIA STRETTINA SCORZELLO	Media Capoluogo	500_mt
VIA SABIA FRANCESCO	Media Capoluogo	500_mt
VIA TEMPE	Media Capoluogo	500_mt
VIA CARDUCCI COSTABILE	Media Capoluogo	500_mt
VIA POSILLIPO	Media Capoluogo	500_mt
VIA ROMA	Media Capoluogo	500_mt
VIA VAUDANO MICHELE TENENTE	Media Capoluogo	500_mt
PIAZZA DEI MARTIRI	Media Capoluogo	500_mt
PIAZZA DOTTOR PASQUALE VAUDA	Media Capoluogo	103,55
PIAZZA VITTORIO VENETO	Media Capoluogo	108,36
VIA ARENARA S. ANTONIO	Media Capoluogo	71,53
VIA CALANDRA	Media Capoluogo	306,2
VIA CANNITO	Media Capoluogo	3035,94
VIA CAPACCIO PAESTUM	Media Capoluogo	3960,4
VIA CESINA	Media Capoluogo	1708,1
VIA CHIUSA DI LEONE	Media Capoluogo	677,14
VIA CHIUSA S. ANTONIO	Media Capoluogo	240,3
VIA CORTIGLIANO	Media Capoluogo	1326,99
VIA CUPONE	Media Capoluogo	975,11
VIA DEL COLONO	Media Capoluogo	1680,81
VIA DEL CONTADO	Media Capoluogo	882,15
VIA DELLA CASCINA	Media Capoluogo	666,87
VIA DELLA PASSATA	Media Capoluogo	1466,33
VIA GAIARDA	Media Capoluogo	4235,98
VIA GIAN CESARE	Media Capoluogo	458,65
VIA LUCA	Media Capoluogo	253,66
VIA MARANDINO GIOVANNI	Media Capoluogo	417,1
VIA NOCITO	Media Capoluogo	1047,12
VIA PAZZANO	Media Capoluogo	79,8
VIA PIAVE	Media Capoluogo	140,74
VIA PROVINCIALE GIUNGANO	Media Capoluogo	3305,93
VIA RODIGLIANO	Media Capoluogo	303,18
VIA SPINAZZO	Media Capoluogo	5796,23
VIA TEMPA DI LEPRE	Media Capoluogo	2159,79
VIA TEMPA MAIDA	Media Capoluogo	108,6
VIA TORRICELLE	Media Capoluogo	1913,35
VIA VECCHIA CILENTANA	Media Capoluogo	1534,08
VIALE DEGLI ULIVI	Media Capoluogo	282,19
VIA GIOVANNI PAOLO II	Media Capoluogo	187,9



MEDIA

VIA PONTE MARMOREO	Media Capoluogo	2402,65	
VIA FUSCILLO	Media Capoluogo	222,22	
VIA S.S. 18	Media Capoluogo	5151,76	
VIA CHIORBO	Media Capoluogo	1489,99	
VIA PEDALE CASTAGNETO	Media Capoluogo	365,08	
VIA SCORZELLO	Media Capoluogo	365,86	
VIA STRETTINA SCORZELLO	Media Capoluogo	327,24	
VIA MARINO MICHELE	Media Capoluogo	96,74	
VIA MARINO MICHELE	Media Capoluogo	54,95	
VIA SABIA FRANCESCO	Media Capoluogo	108	
VIA TEMPE	Media Capoluogo	139,91	
VIA CARDUCCI COSTABILE	Media Capoluogo	725,71	
VIA POSILLIPO	Media Capoluogo	166,96	
VIA ROMA	Media Capoluogo	48,78	
VIA VAUDANO MICHELE TENENTE	Media Capoluogo	113,57	
VIA PROVINCIALE 13	Media Capoluogo	2840,24	
VIA AFRODITE	Media Licinella		500_mt
VIA ATHENA	Media Licinella		500_mt
VIA DEMETRA	Media Licinella		500_mt
VIA ERACLE	Media Licinella		500_mt
VIA MANTEGNA ANDREA	Media Licinella		500_mt
VIA MASACCIO	Media Licinella		500_mt
VIA ANFITRITE	Media Licinella		500_mt
VIA BOTTICELLI SANDRO	Media Licinella		500_mt
VIA RAFFAELLO SANZIO	Media Licinella		500_mt
VIA DELLA FRANCESCA PIERO	Media Licinella		500_mt
VIA DELLA FRANCESCA PIERO	Media Licinella		500_mt
VIA TORRE DI PAESTUM	Media Licinella		500_mt
VIA ALFIERI VITTORIO	Media Licinella	683,52	
VIA ALIGHIERI DANTE	Media Licinella	358,2	
VIA APOLLO	Media Licinella	663,45	
VIA ARTEMIDE	Media Licinella	68,16	
VIA BOCCACCIO GIOVANNI	Media Licinella	179,43	
VIA CARAVAGGIO	Media Licinella	192,72	
VIA CERERE	Media Licinella	192,24	
VIA CIMABUE	Media Licinella	182,62	
VIA D'ANNUNZIO GABRIELE	Media Licinella	232,66	
VIA DEL TUFFATORE	Media Licinella	1081,29	
VIA DELEDDA GRAZIA	Media Licinella	110,01	
VIA DELL'AMICIZIA	Media Licinella	346,55	
VIA DELL'AMORE	Media Licinella	272,19	
VIA DELL'UGUAGLIANZA	Media Licinella	276,99	
VIA DELLA GIUNCAIA	Media Licinella	384,95	
VIA DELLA LIBERTA'	Media Licinella	279,23	
VIA DIANA	Media Licinella	181,43	
VIA DIONISIO	Media Licinella	71,15	
VIA ERMES	Media Licinella	111,89	
VIA FIDIA	Media Licinella	246,59	
VIA FOSCOLO UGO	Media Licinella	293,19	
VIA GIANO	Media Licinella	300,24	
VIA GIOTTO	Media Licinella	472,72	



MEDIA

VIA GIOVE	Media Licinella	199,08	
VIA GIUNONE	Media Licinella	320,03	
VIA GOETHE JOHANN WOLFGANG	Media Licinella	178,18	
VIA HERA	Media Licinella	171,89	
VIA LEOPARDI GIACOMO	Media Licinella	122,4	
VIA LICINELLA	Media Licinella	2078,91	
VIA LINORA	Media Licinella	2415,13	
VIA LISIPPO	Media Licinella	211,21	
VIA MANZONI ALESSANDRO	Media Licinella	114,6	
VIA MARTE	Media Licinella	245	
VIA MERCURIO	Media Licinella	482,68	
VIA MICHELANGELO BUONARROTI	Media Licinella	123,96	
VIA MINERVA	Media Licinella	131,25	
VIA MOLINO DI MARE	Media Licinella	1662,38	
VIA MONTALE EUGENIO	Media Licinella	177,11	
VIA MORAVIA ALBERTO	Media Licinella	106,29	
VIA NAPOLI MARIO	Media Licinella	251,71	
VIA NETTUNO	Media Licinella	1792,1	
VIA OMERO	Media Licinella	187,93	
VIA PARCO DEI TIGLI	Media Licinella	207,05	
VIA PASCOLI GIOVANNI	Media Licinella	46,03	
VIA PAVESE CESARE	Media Licinella	296,54	
VIA PETRARCA FRANCESCO	Media Licinella	199,36	
VIA POLICLETO	Media Licinella	121,49	
VIA PORTA MARINA	Media Licinella	1176,7	
VIA PRASSITELE	Media Licinella	208,63	
VIA QUASIMODO SALVATORE	Media Licinella	184,24	
VIA SATURNO	Media Licinella	233,19	
VIA SCOPA	Media Licinella	160,81	
VIA SERAO MATILDE	Media Licinella	207,74	
VIA TIZIANO VECELLIO	Media Licinella	392,64	
VIA TORRE DI MARE	Media Licinella	354,93	
VIA UNGARETTI GIUSEPPE	Media Licinella	197,79	
VIA URANO	Media Licinella	409,16	
VIA VIRGILIO	Media Licinella	240,16	
VIA VULCANO	Media Licinella	347,68	
VIA POSEIDONIA	Media Licinella	1251,42	
VIA FUSCILLO	Media Licinella	285,78	
VIA ANFITRITE	Media Licinella	182,27	
VIA TORRE DI PAESTUM	Media Licinella	506,8	
VIA DELLA FRANCESCA PIERO	Media Licinella	153,81	
VIA BOTTICELLI SANDRO	Media Licinella	46,25	
VIA RAFFAELLO SANZIO	Media Licinella	29,29	
VIA TORRE DI PAESTUM	Media Licinella	85,56	
VIA UCCELLO PAOLO	Media Licinella	226,76	
VIA UCCELLO PAOLO	Media Licinella	296,48	
VIA MAGNA GRAECIA	Media Licinella	2535,31	
VIA PORTA GIUSTIZIA	Media Licinella	864,76	
VIA SAN MATTEO	Media Scigliati		500_mt
VIA VICINALE SCORZA SCIGLIATI	Media Scigliati		500_mt
VIA SCIGLIATI	Media Scigliati		500_mt



MEDIA

VIA SCIGLIATI	Media Scigliati		500_mt
VIA FEUDO LA PILA	Media Scigliati		500_mt
VIA BELLINI VINCENZO	Media Scigliati	1283,16	
VIA CRISPI	Media Scigliati	2231,03	
VIA DEL FEUDO	Media Scigliati	992,72	
VIA FEUDO TEMPA SAN PAOLO	Media Scigliati	2185,28	
VIA GETSEMANI	Media Scigliati	496,6	
VIA GIOVANNI XXIII	Media Scigliati	302,89	
VIA LEONE X	Media Scigliati	451,57	
VIA PIO X	Media Scigliati	693,13	
VIA SAN GIOVANNI BOSCO	Media Scigliati	625,58	
VIA SEUDE	Media Scigliati	759,27	
VIA SFERRACAVALLO	Media Scigliati	1528,55	
VIA TEMPA SAN PAOLO	Media Scigliati	655,29	
VIA VUCCOLO MAIORANO	Media Scigliati	1919,54	
VIA SABATELLA SCIGLIATI	Media Scigliati	1142,75	
VIA SAN MATTEO	Media Scigliati	857,35	
VIA VICINALE SCORZA SCIGLIATI	Media Scigliati	1241,64	
VIA SCIGLIATI	Media Scigliati	3072,95	
VIA SCIGLIATI	Media Scigliati	202,81	
VIA SORVELLA	Media Scigliati	1714,76	
VIA SORVELLA	Media Scigliati	9,6	
VIA PIETRALE	Media Scigliati	896,38	
VIA MADONNA DEL GRANATO	Media Scigliati	863,71	
VIA PROVINCIALE 13	Media Scigliati	3544,2	
VIA FEUDO LA PILA	Media Scigliati	720,71	
VIA FERMI ENRICO	Media Vannulo		500_mt
VIA FERRARIS GALILEO	Media Vannulo		500_mt
VIA GALILEI GALILEO	Media Vannulo		500_mt
VIA LA MALFA UGO	Media Vannulo		500_mt
VIA LEONARDO DA VINCI	Media Vannulo		500_mt
VIA MARCONI GUGLIELMO	Media Vannulo		500_mt
VIA NENNI PIETRO	Media Vannulo		500_mt
VIA NITTI FRANCESCO SAVERIO	Media Vannulo		500_mt
VIA TOBAGI WALTER	Media Vannulo		500_mt
VIA TOGLIATTI PALMIRO	Media Vannulo		500_mt
VIA VOLTA ALESSANDRO	Media Vannulo		500_mt
VIA FILETTE VIGNONE	Media Vannulo		500_mt
VIA PERTINI SANDRO	Media Vannulo		500_mt
VIA S.S. 18	Media Vannulo		500_mt
VIA NOBEL ALFRED BERNHARD	Media Vannulo		500_mt
VIA CAPO DI FIUME	Media Vannulo	341,22	
VIA FEUDO VIGNONE	Media Vannulo	1322,25	
VIA FILETTE	Media Vannulo	890,7	
VIA LA PILA	Media Vannulo	2076,77	
VIA MEUCCI ANTONIO	Media Vannulo	695,38	
VIA PAGANINI NICOLO'	Media Vannulo	542,75	
VIA RETTIFILO FILETTE	Media Vannulo	740,17	
VIA SALSO	Media Vannulo	115,37	
VIA SCARLATTI ALESSANDRO	Media Vannulo	416,39	
VIA STAZIONE	Media Vannulo	290,78	



MEDIA

VIA CHIORBO	Media Vannulo	1826,68
VIA SABATELLA	Media Vannulo	65,22
VIA PERTINI SANDRO	Media Vannulo	612,81
VIA FILETTE VIGNONE	Media Vannulo	952,41
VIA PERTINI SANDRO	Media Vannulo	1152,01
VIA VIGNONE	Media Vannulo	2563,74
VIA S.S. 18	Media Vannulo	500,15
VIA PIETRALE	Media Vannulo	246,85
VIA FEUDO LA PILA	Media Vannulo	3227,57

	KILOMETRI - KM	ETTARI - HA	TRASPORTATI
MEDIA CAPACCIO SCALO ZONA1	34,85	1298	29
MEDIA CAPACCIO SCALO ZONA2	35,54	777	45
MEDIA CAPACCIO SCALO ZONA3	18,40	808	13
MEDIA CAPACCIO SCALO ZONA4	20,23	863	16
MEDIA CAPACCIO SCALO ZONA5	12,24	534	5
MEDIA CAPOLUOGO	54,05	2995	12
MEDIA LICINELLA	29,60	939	34
MEDIA SCIGLIATI	28,39	2048	44
MEDIA VANNULO	18,58	981	7
TOTALE	251,88	11242	205



Rep. n. /

COMUNE DI CAPACCIO – (SA)

REPUBBLICA ITALIANA

CONTRATTO D'APPALTO PER L'AFFIDAMENTO DEL SERVIZIO
DITRASPORTO PUBBLICO SCOLASTICO PER LA SCUOLA
PRIMARIA E SECONDARIA DI I° GRADO E DEL SERVIZIO DI
TRASPORTO PUBBLICO SCOLASTICO E SORVEGLIANZA PER LA
SCUOLA DELL'INFANZIA PER IL PERIODO OTTOBRE/DICEMBRE
2012. CODICE CIG: X8F061FE94.

L'anno duemiladodici il giorno del mese di
presso la sede municipale, avanti di me, Dott. Andrea D'Amore, Segretario
Comunale del Comune di Capaccio, autorizzato a rogare in forma pubblica
amministrativa e nell'interesse dell'Ente i contratti di cui lo stesso sia parte,
senza l'assistenza dei testimoni per espressa rinuncia fattane dalle parti
contraenti d'accordo tra loro e col mio consenso in conformità dell'Art. 48
della legge notarile, sono personalmente comparsi: da una parte:
XXXXXXXXXX, Cod.Fisc. XXXXXXXX, nella qualità di Responsabile del
Servizio XXXX di questo Comune (Cod.Fisc. 81001170653) il quale si
costituisce esclusivamente in nome, per conto e nell'interesse dell'Ente
rappresentato; dall'altra il Sig. XXXX, nato a XXX il XXX, C.F. XXXX, in
qualità di XXXX, con sede legale alla via XXXXX, partita IVA XXXXX,
comparenti della cui identità personale e capacità giuridica io ufficiale
rogante sono personalmente certo.-----

PREMESSO:

Che con determinazione n. 21 del 01/10/2012, è stato approvato il capitolato speciale e la procedura di gara per l'appalto del servizio di trasporto pubblico scolastico per la scuola primaria e secondaria di I° grado e del servizio di trasporto pubblico scolastico e sorveglianza per la scuola dell'infanzia, per l'importo complessivo di € 126.228,60, IVA e spese accessorie incluse, ed è stata indetta la gara da espletarsi mediante procedura negoziata ai sensi dell'art. 125, comma 11, del D.Lgs. 163/06, con aggiudicazione ai sensi dell'art. 82 del suddetto decreto legislativo;

Che con determinazione n. XX del XX/XX/XX sono state approvate le risultanze delle operazioni di gara con aggiudicazione definitiva del servizio alla ditta XXXXXXXX con sede legale in via XXXXXXXXXXXXX, per l'importo, al netto del ribasso praticato del XXX, di € XXXXXXXX, IVA e spese accessorie incluse;

Che la fornitura è finanziata con fondi di bilancio;

Che è stato acquisito il certificato della Camera di Commercio prot. n. XXX, con la dicitura antimafia;

TANTO PREMESSO

Di comune accordo tra le parti, come sopra costituite, viene convenuto e stipulato quanto segue:

ART. 1- La premessa narrativa forma parte integrante e sostanziale del presente contratto.

ART.2- Il Sig. XXXXXXXX, nella sua qualità di responsabile del Servizio XXXXX affida all'impresa rappresentata dal sopracostituito sig. XXXX, il contratto di appalto relativo al servizio di trasporto pubblico scolastico per la scuola primaria e secondaria di I° grado e il servizio di trasporto pubblico

scolastico e sorveglianza per la scuola dell'infanzia, nell'importo di

XXXXX IVA e spese accessorie incluse;

ART.3) L'appalto si intende concesso ed accettato sotto l'osservanza piena, assoluta ed inscindibile delle norme e con le modalità contenute: nrel disciplinare di gara, nel capitolato speciale d'appalto richiamato in premessa, composto da n. 19 articoli, dal vigente Regolamento comunale del Servizio di trasporto pubblico scolastico, che le parti dichiarano di conoscere ed accettare senza alcuna riserva, e che, firmato in ogni sua pagina dalle parti stesse fa parte integrante del presente contratto.

ART.4 – Il corrispettivo sarà liquidato così come precisato nell'art. 10 del capitolato speciale d'appalto.

ART.5 A garanzia del puntuale ed esatto adempimento del presente contratto la ditta ha prestato la cauzione definitiva pari al 5% del valore del contratto tramite polizza fideiussoria n. XXXXXXXX, nell'importo di € XXX contratta con l'Assicurazione XXXXXXXXXXXXXXXX ,

Detta garanzia verrà restituita al termine del contratto.

ART.6 La consegna e il termine di ultimazione della fornitura oggetto del presente contratto è disciplinata dall'articolo 7 del capitolato speciale d'appalto.

ART.7 – Per quanto riguarda le modalità di espletamento del servizio si fa riferimento all'art. 4 del capitolato speciale d'appalto.

ART.8 – Per gli effetti del presente contratto, la ditta appaltatrice elegge il proprio domicilio legale presso la sede comunale Capaccio.

ART.8 –Le controversie che dovessero eventualmente insorgere nell'interpretazione e nell'esecuzione della presente fornitura non risolte in

via amichevole saranno devolute alla giurisdizione dell'autorità giudiziaria ordinaria, è in ogni caso escluso il ricorso all'arbitrato previsto dagli artt.806 e seguenti del c.p.c.-----

ART.9- Le spese tutte del presente contratto sono a carico della ditta appaltatrice

ART.10- Per tutto quanto non previsto nel presente contratto si rinvia al Capitolato speciale d'appalto e alle norme vigenti in materia di pubblici appalti e alle altre disposizioni di legge in vigore.

Il presente contratto composto da n. 2 fogli a doppia facciata è letto alle parti contraenti che avendolo trovato rispondente alla loro volontà, insieme con me lo sottoscrivono.

La società

Il Responsabile del Servizio P.I.

Il Segretario Comunale



COMUNE DI CAPACCIO

AREA I
Servizio Pubblica Istruzione
Cultura e Biblioteca

Prot. n. _____

Capaccio, lì _____

Spett.le _____

Raccomandata a mezzo Fax al n. _____

Raccomandata a mano

Oggetto: Lettera di invito alla procedura di affidamento ex art. 125, co. 11, D. Lgs. 163/06 ss.mm.ii. per il "Servizio di trasporto pubblico scolastico per la scuola primaria e secondaria di I grado e del servizio di trasporto pubblico scolastico e sorveglianza per la scuola dell'infanzia" per il periodo ottobre - dicembre 2012.

Importo del servizio soggetto a ribasso: € 126.228,60 (centoventiseimiladuecentoventotto/sessanta) onnicomprensivi.

Codice Identificativo di Gara (C.I.G.): X8F061FE94

Vocabolario Comune per gli Appalti (CPV): 60112000-6 (Servizi trasporto pubblico terrestre)

Spett.le Ditta,

il Comune di Capaccio, in esecuzione della determinazione a contrarre del Responsabile dell'Area I - Servizio Pubblica Istruzione e Cultura, n. 21 del I ottobre 2012, intende invitare codesta rispettabile impresa a partecipare alla procedura indetta ai sensi dell'art. 125, co. 11, D. Lgs. 163/06 ss.mm.ii. (Codice degli appalti) per l'affidamento del servizio in oggetto, nel rispetto dei prescritti principi di non discriminazione, parità di trattamento, proporzionalità e trasparenza, secondo le modalità di procedura negoziata senza previa pubblicazione di bando di gara, sulla base di quanto ivi specificato.

1. Stazione appaltante

Comune di Capaccio, Via Vittorio Emanuele, 1 - 84047 Capaccio (SA)

Tel. 0828.812307 - Fax 0828.812307 - e-mail: istruzione@comune.capaccio.sa.it

www.comune.capaccio.sa.it

2. Procedura di affidamento e criterio di aggiudicazione

Procedura negoziata senza previa pubblicazione di bando di gara ai sensi dell'art. 125, co. 11, D. Lgs. 163/06 ss.mm.ii. (Codice degli appalti), indetta in esecuzione della determinazione del Responsabile dell'Area I - Servizio Pubblica Istruzione e Cultura, n. 21 del I ottobre 2012.

L'aggiudicazione avverrà con il criterio del prezzo più basso determinato mediante ribasso sul prezzo unitario posto a base di gara, ai sensi dell'art. 82, co. 2, l. a), D. Lgs. 163/06 ss.mm.ii. L'aggiudicazione avverrà anche in presenza di una sola offerta valida sempre che sia ritenuta conveniente o idonea in relazione al servizio da affidarsi e all'oggetto del contratto. Nel caso di offerte uguali, la preferenza sarà determinata a sorte ex art. 77, R.D. 23 maggio 1924, n. 827.

3. Condizioni di partecipazione

Per partecipare alla procedura negoziata i concorrenti dovranno far pervenire, al Comune di Capaccio, Ufficio protocollo, Via Vittorio Emanuele, 1 oppure Piazza C. Santini, 1 - 84047 Capaccio (SA), entro il termine perentorio stabilito per le ore 12,30 del giorno 9 ottobre 2012 un plico chiuso con nastro adesivo trasparente ovvero altrimenti sigillato, controfirmato sui lembi di chiusura, con sopra recante l'indicazione del mittente, nonché la seguente dicitura: <<Contiene offerta per la procedura di affidamento "Servizio di trasporto pubblico scolastico per la scuola primaria e secondaria di I grado e del servizio di trasporto pubblico scolastico e sorveglianza per la scuola dell'infanzia">>. Il mancato rispetto di quanto sopra comporta l'esclusione dalla procedura.

Ai fini dell'accertamento del rispetto dei termini di ricevimento dell'offerta farà fede il timbro di arrivo di protocollo, posto ad opera dell'ufficio protocollo di questa Amministrazione. Il citato plico dovrà pervenire a mezzo di raccomandata del servizio postale, oppure mediante servizio privato di recapito postale o consegna a mano. Il recapito del plico resta a totale carico dell'impresa



COMUNE DI CAPACCIO

AREA I

Servizio Pubblica Istruzione
Cultura e Biblioteca

concorrente; ove per qualsiasi ragione il plico non giungesse a destinazione in tempo utile, lo stesso non verrà aperto e resterà a disposizione del mittente che potrà ritirarlo.
Il plico dovrà contenere quanto meglio individuato al Disciplinare di gara.

4. Luogo di esecuzione, descrizione e importo

Il servizio di trasporto pubblico scolastico dovrà servire gli utenti frequentanti le scuole di ogni ordine e grado considerato presenti sul territorio del Comune di Capaccio come suddiviso in bacini di utenza (per le scuole dell'infanzia: Licinella, Precuiali, Scigliati, Spinazzo, Vannulo, Cafasso; per le scuole primarie: Borgo Nuovo, Gromola, Laura, Licinella, Ponte Barizzo, Spinazzo, Tempa San Paolo, Vannulo; per le secondarie di I grado: Capaccio scalo, Vannulo, Capaccio Capoluogo, Scigliati, Licinella), secondo gli orari curriculari da queste comunicati nonché secondo quanto previsto nel vigente Regolamento comunale in materia, allegato al capitolato. Il servizio di trasporto pubblico scolastico dovrà essere reso in conformità alle previsioni della L.R. 13/2011, del Regolamento comunale vigente in materia, da soggetti iscritti all'Albo di cui al DDR Campania n.117/11, nonché in possesso dei requisiti di ordine generale e speciale previsti dalla normativa nazionale e locale ovvero regolamentare, a mezzo di scuolabus, salvo specifiche esigenze tecniche accertate dall'Amministrazione. Il numero di automezzi da impiegare è calcolato in 13 unità, di cui 7 (sette) forniti dall'Ente e 6 (sei) dalla Ditta aggiudicataria, di cui 4 (quattro) dotati di almeno 22 posti e 2 (due) dotati di almeno 26 posti, con almeno un automezzo dotato di pedana per l'accesso di soggetti diversamente abili.

L'importo massimo del servizio, soggetto a ribasso, calcolato in funzione del fabbisogno stimato sulla base del vigente Regolamento e delle domande di accesso al servizio medesimo pervenute presso i competenti uffici nonché in base alla percorrenza media stimata al 70% del totale delle strade ricomprese nei singoli bacini per due corse giornaliere medie, tale da ricomprendere anche 30 (trenta) visite didattiche e/o spostamenti programmati, è quantificato in € 126.228,60 (centoventiseimiladuecentoventotto/sessanta) onnicomprensivi.

Su tale cifra si potrà stabilire il ribasso percentuale ritenuto congruo in offerta dal concorrente.

Grado	Scuole (n.)	Bacini di utenza (n.)	Superficie (Ha)	Strade totali (km)
Infanzia	6	7	112,42	264,77
Primaria	8	8	112,42	233,00
Secondaria I° gr.	5	9	112,42	251,88

5. Altre informazioni

L'Amministrazione si riserva, motivatamente:

- il diritto di annullare la gara, di rinviare l'apertura delle offerte o di non procedere all'aggiudicazione senza che gli offerenti possano avanzare pretese di qualsivoglia sorta;
- di non procedere all'aggiudicazione qualora nessuna offerta pervenuta venga ritenuta conveniente o idonea in relazione all'oggetto del contratto ai sensi dell'art. 81, co. 3, D. Lgs. 163/06, o economicamente congrua o per motivi di pubblico interesse, senza che gli offerenti possano richiedere indennità o compensi di sorta;
- di procedere all'aggiudicazione anche nel caso di una sola offerta, purché valida e ritenuta congrua, così come previsto dall'art. 69 del R.D. n. 827/24.
- la stazione appaltante si riserva di applicare le disposizioni di cui all'art. 140 del D.Lgs. 163/2006;
- i dati raccolti saranno trattati, ai sensi del D.Lgs. 196 del 30/06/2003, esclusivamente nell'ambito della presente gara.

Servizio Pubblica Istruzione e Cultura- Area 1
Il Responsabile